Diario Carioca

☆ Fundador: J. E. DE MACEDO SOARES ☆

Diretor Presidente: **Horácio de Carvalho Jr.** Diretor Redator-Chefe: **Danton Jobim**

ANO XXIX | RIO DE JANEIRO, TÊRÇA-FEIRA, 23 DE ABRIL DE 1957 | N. 8.825

VIEIRA: MAIORIA A FAVOR DA PUNIÇÃO

Progresso de Minas prêso a ferrovia

BELO HORIZONTE, 22 (Sucursal) — "Os óbices criados à execução da estrada que ligará Itabirito ao Pôrto de Angra dos Reis são obstáculos levantados à expansão da economia mineira e do seu próprio progresso material — declarou, em entrevista dada nesta capital, o sr. Tancredo Neves.

Disse ainda o entrevistado que "o empenho do Govêrno Federal em estreita cooperação com o Govêrno do Estado, para dotar Minas de uma estrada especializada no transporte de minérios, não tem sido bem compreendido em certos núcleos da Oposição".

INCOMPREENSÃO

Ao abordar o problema da construção da estrada de ferro que ligará Itabirito ao pôrto de Angra dos Reis, no Estado do Rio, disse o sr. Tancredo Neves:

— O empenho do Govêrno Federal em estreita cooperação com o Govêrno do Estado, para dotar Minas de uma estrada de ferro especializada no transporte de minérios, não tem sido bem compreendido em certos núcleos da Oposição, que vêm opondo à execução do projeto tenaz obstrução.

VIA DE ESCOAMENTO

— Pertenço à região que será beneficiada por essa ferrovia — continuou o sr. Tancredo Neves. — É uma velha aspiração dos municípios que a integram. Sem uma via de escoamento para a riqueza mineral dêsse vasto território mineiro, não encontrará o nosso Estado o caminho da emancipação econômica.

E acrescentou: — Os óbices criados à execução dêsse plano são, pois,

(Conclui na 2.ª pág.)

Morreu Zaquia afogada na Barra

Num mergulho dado por fôrça de uma congestão ou de um buraco inesperado, a famosa atriz e empresária teatral Zaquia Jorge afogou-se, ontem, na Barra da Tijuca, ao cumprir uma diversão já arraizada em seus hábitos: aproveitar o dia de folga da Companhia para levá-la consigo a um banho de mar coletivo.

Tão logo Zaquia Jorge (que não sabia nadar e almoçara muito, havia pouco tempo) deu sinais de se estar afogando, a corista Neide Lopes tirou-se na água, mas, como também não soubesse nadar, quase se afoga, sendo salva por Celeste Aida e pelo banhista do pôsto. A Zaquia Jorge, porém, já não lhes foi possível atender.

Afogamento ou congestão

Com Zaquia Jorge estavam Celeste Aida, Alda Santos, Neide Lopes, Carmem Vikers (a Rainha das Coristas) e Costinha. Conforme seu depoimento, chegaram êles à Barra da Tijuca por volta das 11 horas. Banharam-se e, logo a seguir, almoçaram, tendo Zaquia comido bastante.

Cêrca das duas horas, voltaram todos a banhar-se, Zaquia por não saber nadar, brincava na água raza, dando pequeninos mergulhos. A praia (logo à entrada da lagôa), porém, é irregular com poços que chegam, às vêzes, a profundidade considerável. Daí, supôr-se que Zaquia se tenha afogado, depois de cair num dos poços. Como, no entanto, houvesse almoçado bastante, e não decorresse muito tempo desde que o fizera, é possível que tenha sido tomada de uma congestão.

O corpo no teatro

Retirado da água, algum tempo

(Conclui na 2.ª pág.)

O TRÁGICO ESPANTO

Sentados num banco do pátio do Instituto Médico Legal, companheiros de teatro de Zaquia Jorge (ao centro, a vedeta Virginia Lane) ouvem, com um unânime olhar de espanto, a narrativa da morte, por afogamento, da atriz

É necessário alterar o Regimento

— Na reunião de hoje, um fato se pôde observar — declarou o líder Vieira de Melo a uma emissora, ontem, ao se retirar da reunião dos líderes dos partidos situacionistas que tratou do caso Lacerda — é que há uma unanimidade pràticamente assegurada de opinião no sentido de que não permaneça sem um corretivo o ato praticado pelo deputado Carlos Lacerda.

Disse ainda que os deputados partirão para "uma alteração profunda no regimento da Câmara, através do qual possamos definir melhor as responsabilidades dos legisladores no exercício dos seus mandatos e consequentemente estabelecer um sistema disciplinar através do qual ninguém se utilize do mandato parlamentar para fugir às responsabilidades dos seus atos".

FALTOU O PSP

— A reunião dos partidos da Maioria e das bancadas desses partidos que acabou de se realizar — disse o sr. Vieira de Melo — não pôde contar com a presença da bancada do PSP porque o líder desta bancada, ao se iniciar a sessão da Câmara, regressou a São Paulo, de modo que não foi possível fazer a convocação dos representantes do partido do sr. Ademar de Barros para conosco discutirem a matéria que está pendente de deliberação da Câmara. De qualquer forma, o líder daquela bancada e os vice-líderes ficaram de logo mais se entenderem comigo depois de uma reunião que estão realizando, para então me comunicarem o resultado do seu pensamento a respeito do assunto, e ao mesmo temo conhecerem também os pontos de vista dos demais partidos que integram a Maioria parlamentar.

UNANIMIDADE

— Na reunião de hoje um fato se pôde observar: é que há uma unânimidade pràticamente assegurada de opinião no sentido de que não permaneça sem um corretivo o ato praticado pelo deputado Carlos Lacerda, continuou o líder da maioria.

— Alguns divergem em relação à forma com que se deva chegar a êsse resultado, mas todos o desejam porque cada qual esta convencido, cada dia mais convencido da gravidade do ato praticado pelo representante carioca. Um pensamento, a meu ver, dominou a reunião através de longos debates que travamos: foi o de que os partidos da maioria devem inclinar-se para a adoção de um sistema legal de responsabilidade dos próprios parlamentares.

ALTERAÇÃO PROFUNDA

— Somos por que o mandato parlamentar não deva servir de cobertura para a prática de atos atentatórios contra os interesses públicos, sobretudo contra os da segurança nacional e do regime — acrescentou o deputado. Neste sentido, partiremos para uma alteração profunda do regimento da Câmara, através da qual possamos definir melhor as responsabilidades dos legisladores no exercício dos seus mandados e consequentemente estabelecer um sistema disciplinar através do qual ninguém se utilize do mandato parlamentar para fugir às responsabilidades dos seus atos.

RESPEITADA A LICENÇA

— Em segundo lugar — prosseguiu o líder — houve também uma idéia dominante nessa reunião, expressa seguramente pela maioria dos que lá estiveram, e maioria esmagadora: a de que, respeitado naturalmente o pronunciamento da douta comissão de Justiça, devia ser concedida a licença solicitada pelo Procurador da Justiça Militar para processar o deputado Carlos Lacerda.

— Argumentando, — continuou êle — os ilustres companheiros assim se expressaram: que deviam tirar do âmbito parlamentar a idéia da punição do deputado Carlos Lacerda, para situá-la dentro do judiciá-

(Conclui na 2.ª página)

Capuava produz mais com o mesmo equipamento

(LEIA TEXTO NA PÁGINA 3)

Missão para a posse na Nicarágua

O sr. Juscelino Kubitschek assinou decreto designando os membros que integrarão a missão especial brasileira que representará o nosso país nas solenidades de posse do novo Presidente da República da Nicarágua.

Foram designados os srs. Nereu Ramos (Embaixador Extraordinário e Plenipotenciário), Rui Pinheiro Guimarães (Embaixador

(Conclui na 2.ª página)

SCHWEITZER

O mundo em perigo

Átomos ameaçam o mundo

Uma rêde mundial, formada pela maior emissora de cada país, vai transmitir hoje, simultâneamente, a mensagem que o filósofo e cientista Albert Schweitzer (Prêmio Nobel da Paz de 1953) escreveu, em seu leprosário na África, para advertir a humanidade dos riscos que para ela representam os elementos radiativas espalhados, mundo em fora, por cada experiência com bombas atômicas.

Para o Brasil, a mensagem de Schweitzer será transmitida pela Rádio Nacional, às 23 horas de hoje. Amanhã, o DIARIO CARIOCA estará publicando a íntegra da mensagem.

De Oslo para o mundo

A idéia da mensagem de advertência nasceu do próprio filósofo e cinetistas, que, por intermédio do Comitê Nobel, solicitou à Rádio

(Conclui na 2.ª página)

O TEMPO

Tempo: Bom.
Temperatura: Em elevação.
Ventos: Quadrante Norte, fracos a moderados.
Máxima: 29,3.
Mínima: 17,6.

A PRINCESA E SEU NOIVO

Reencontrando-se no Rio, após uma breve separação, a princesa e seu noivo posam para o D.C., D. Maria Teresa chegou sábado e o sr. Ernesto Calderó, ontem pela manhã. À noite, o noivo foi apresentado à Família Imperial

Nasceu em Portugal o romance da princesa Maria

Meão de idade (35 anos confessados), corpulento, educado e milionário — assim é o industrial português Ernesto Martorell y Calderó que ontem chegou ao Rio, às 11 horas, por via aérea, para solicitar oficialmente à Familia Imperial Brasileira a mão da princesa D. Maria Teresa de Orleans e Bragança com quem deseja, êste ano, casar.

— Conhecemo-nos numa caçada aos patos — explicou o sr. Martorell y Calderó ao DC, depois de informar, em francês, à princesa que se afastava para ser entrevistado — e o amor surgiu, entre nós, normalmente como pode acontecer a duas pessoas, em várias circunstâncias.

DE MÃOS DADAS

O sr. Martorell y Calderó imediatamente após desembarcar no Galeão — onde não foi recebido por sua noiva que chegara sábado, também de Portugal, pelo navio "Vera Cruz" — dirigiu-se ao Hotel Glória e daí pelo telefone falou com Petrópolis. A princesa desceu do Palácio Grão Pará, encontrando-se com seu noivo à tarde. E regressaram ao Hotel, à noite.

Num dos salões mantiveram-se conversando, num sofá, de mãos dadas, até ser solicitada a entrevista. O industrial perguntou, então à princesa, "Vouz me permetez ?" e dirigiu-se para o bar, com um copo de uisque na mão.

FORNECE ALCÓOL

O sr. Calderó informa reter o fornecimento do álcool industrial em Portugal através do contrôle de várias indústrias de sua propriedade, trabalhando, também, com produtos derivados em uma organização particular semelhante à do Instituto do Açúcar e do Alcool — que, entretanto, no Brasil é um órgão oficial, mas que não fabrica bebidas.

Conhecido automobilista em

(Conclui na 2.ª página)

DANTON

Êxito em Lisboa

Álvaro Lins louva passagem de Danton Jobim por Lisboa

A respeito da passagem do jornalista Danton Jobim, diretor-redator-chefe do DIARIO CARIOCA, por Lisboa, o Embaixador do Brasil naquela cidade, sr Alvaro Lins, enviou ao jornalista J. E. de Macedo Soares dois recortes, um de "O Século" e outro do "Diário Popular", ambos da capital portuguêsa.

Só dois — escreve o sr. Álvaro Lins — entre tantos que testemunham a brilhante passagem do Danton Jobim por Portugal".

CARTÃO DO EMBAIXADOR

É o seguinte na íntegra o cartão-bilhete do embaixador Álvaro Lins ao jornalista J. E. de Macedo Soares:

"Meu caro amigo e mestre J. E. de Macedo Soares. Mando-lhe, como uma afetuosa lembrança, que estou certo você apreciará, estes recortes de jornais de Lisboa — só dois entre tantos que testemunham a brilhante passagem do Dan-

(Conclui no 2.ª página)

Aluguéis: vigência até 1958

Em projeto ontem encaminhado à Mesa da Câmara, o deputado Anísio Rocha propôs a prorrogação, por mais um ano, isto é, até 31 de dezembro de 1958, da vigência da lei do inquilinato.

A proposição será agora encaminhada à publicação e, posteriormente, à Comissão de Constituição e Justiça que deverá ser o primeiro orgão técnico a opinar sôbre sua constitucionalidade e conveniência.

O projeto

O projeto do representante goiano está redigido nos seguintes têrmos: "Art. 1.º. O artigo 1.º da lei n.

(Conclui na 2.ª página)

⋆ A verdade sôbre o caso Lacerda ☆

Para defender-se da tremenda acusação que lhe foi irrogada — revelar conscientemente às chancelarias estrangeiras um código diplomático — ação que seus próprios correligionário não ousam defender, o sr. Carlos Lacerda procura colocar-se no terreno que lhe é mais propício, o do contra-ataque.

O que se quer — diz êle — é desviar a atenção do povo do verdadeiro crime, que é o que foi praticado pelo sr. João Goulart. Êsse crime, êle o define: "João Goulart encaminhou negócios e recebeu favores de Peron, ditador da Argentina, em troca de compromissos que o seu grupo assumiu para com êsse ditador. Eis o crime".

A acusação não pôde ser provada quando Lacerda a lançou espetacularmente em agôsto do ano passado, baseada, segundo o Govêrno argentino, num documento "absolutamente falso".

Acusado, pois, de ter usado levianamente um documento falso, a exemplo do que já fizera no caso da carta Brandi, em sua luta feroz contra o Vice-Presidente da República, o atual líder da UDN procurou voltar à carga, utilizando um telegrama desviado dos arquivos do Itamarati, o qual estaria em contradição com um comunicado expedido em agôsto pelo Ministério do Exterior, informando que o Govêrno argentino desmentia estivesse o nome do sr. Goulart envolvido em inquérito sôbre supostos negócios escusos.

Falto de provas, o libelo contra o Presidente do Senado caiu na comissão especial de inquérito que para isso se instituiu na Câmara dos Deputados. Apesar de tudo, o sr. Lacerda continua a considerar o crime "descoberto" por êle como coisa provada.

"Provado o crime — escreve sem hesitação — foram as provas sonegadas ao conhecimento da Nação".

Afinal de contas, se as provas foram sonegadas — como êle assegura com essa coragem de afirmar que é o seu forte — então como é que êle nos vem dizer que o crime *está provado*? Provado sem provas?

A prova, êle a julga ter agora, com o telegrama 193. Ora, êsse telegrama não prova nada, a não ser que, a certa altura, houve uma versão, sôbre o inquérito argentino do pinho, transmitida pela Embaixada em Buenos Aires com tôdas as cautelas, versão que não foi confirmada pelas autoridades argentinas.

Não se baseou a nota do Itamarati nessa versão, nem podia basear-se exclusivamente nela. Seu fundamento foram informações de várias procedências, inclusive provàvelmente as que eram estampadas na imprensa, como esta, a que deu curso a *United Press*: "Buenos Aires, 16 — A Chancelaria argentina declarou não ser autêntica a informação publicada hoje por um vespertino do Rio de Janeiro, segundo a qual o Vice-Presidente da República do Brasil teria recebido dinheiro do ditador Peron para custear a campanha e a eleição de Getúlio Vargas, em 1950".

Por outro lado, o que a nota do Itamarati afirmou estava rigorosamente certo: que o Vice-Presidente da República, almirante Rojas, — que por sinal fôra o Presidente da Comissão Nacional de Investigação sôbre os crimes do peronismo — desmentia a acusação levantada contra o sr. Goulart.

Assim, não há crime nenhum a esconder, da parte do Govêrno. O sr. Lacerda é que quer esconder o seu, acusando o Govêrno de cumplicidade com o suposto crime de João Goulart, para o qual não arranjou provas, mesmo utilizando dois documentos falsos.

Na sua irresponsabilidade, o líder da UDN exige que, à base da traição que êle próprio cometeu, os arquivos do Itamarati lhe sejam franqueados, como se se tratasse do arquivo do tenente Gregório. Se o Govêrno lhe barra o caminho, acusa-o de cúmplice de crimes imaginários.

Esta, em síntese, a verdade sôbre o caso Lacerda.

DANTON JOBIM

VIRGEM PEREGRINA NO RIO

Centenas de pessoas, em procissão, acompanharam, ontem, a imagem peregrina da Virgem de Fátima, desde a Praça Mauá até o Santuário de Fátima, onde está sendo venerada permanentemente, como documenta a foto. A imagem, durante a sua permanência no Rio, percorrerá tôdas as paróquias cariocas. — (Texto na 12ª página)

"SÃO PAULO"
COMPANHIA NACIONAL DE SEGUROS DE VIDA
DIRETORES
Dr. José Maria Whitaker
Dr. Erasmo Teixeira de Assumpção
Dr. José Carlos de Macedo Soares
Sede — Rua 15 de Novembro, 324 — São Paulo
Sucursal no Rio de Janeiro — Av. Rio Branco, 173 — 10.º andar

DULLES RECHAÇA AMEAÇAS DA UNIÃO SOVIÉTICA

Haverá revide a qualquer agressão atômica

NOVA YORK, 22 — (UP) — O Secretário de Estado, sr. John Foster Dulles, declarou hoje à União Soviética que "as medidas coletivas foram estabelecidas com caráter definitivo" e que o mundo livre não se atemoriza ante as ameaças russas de aniquilação atômica.

O Secretário de Estado norte-americano qualificou o papel da "fôrça móvel de represálias" como "principal dissuasivo para a guerra de agressão" mas destacou a contínua necessidade das fôrças convencionais para fazer frente à "ação local".

CONTRÔLE DOS ARMAMENTOS

Dulles disse que se contrôle e redução dos armamentos é possível, desejado e, finalmente, indispensável.

Advertiu, contudo, que o progresso para o desarmamento deverá efetuar-se por etapas cuidadosamente estudadas e executadas.

O Secretário de Estado, que falou durante o banquete anual da Associated Press, nesta cidade, fêz um resumo, em seu discurso intitulado «Pax Dinâmica», dos acontecimentos na política exterior dos Estados Unidos desde a última vez que participou da reunião dos proprietários de jornais, há um ano.

Evolução para a liberdade

Destacou o estadista norte-americano que os Estados Unidos «buscam uma evolução para a liberdade» nos países satélites, sem incitá-los à revolução violenta. No discurso que pronunciou em Dallas, Texas, a 27 de outubro último, e durante a revolta húngara, Foster Dulles fêz declarações similares.

Disse que os Estados Unidos procuram a libertação das nações cativas não para cercar a Rússia de fôrças hostis, mas sim porque a paz está em perigo e a liberdade é uma palavra sem sentido enquanto as nações permanecerem divididas e os países cativos não forem libertados.

Apesar de Foster Dulles não ter mencionado nomes, provàvelmente se referiu à Alemanha como uma das principais fontes de fricção no mundo.

Ao referir-se às recentes ameaças soviéticas de bombardear com projéteis atômicos as nações do Pacto do Atlântico, se permitirem o estabelecimento de bases nucleares norte-americanas em seus territórios, Dulles disse:

«Podemos confiar em que tais assaltos soviéticos não desintegrarão o mundo livre».

O Secretário de Estado disse depois que o uso da fôrça de represália do mundo livre dependerá das circunstâncias. Acrescentou que era essencial é que o provável agressor compreenderá que não pode fazer a agressão armada uma proposta de pagamentos.

Montará agência em La Paz

O Ministro do Trabalho autorizou a Sul América Terrestres, Marítimos e Acidentes, companhia de seguros, com sede nesta Capital, a abrir uma sucursal na cidade de La Paz, República da Bolívia.

A propósito do pedido foi ouvida a Seção de Orientação e Fiscalização do Departamento Nacional de Seguros Privados e Capitalização, que emitiu parecer favorável, tendo em vista que a sociedade possui disponibilidades mais que suficientes para a instalação da referida sucursal, em cujas operações empregará o capital de 500 mil cruzeiros, retirado totalmente de suas reservas livres.

No Rio, o titular da Aeronáutica francesa

Procedente de Paris, chegou ontem, pela manhã, a esta Capital, o sr. Henry Laforest, Encarregado de Estado-Adjunto às Fôrças Armadas Aéreas da França, sendo recebido no Galeão pelo embaixador Bernard Hardion, autoridades consulares, funcionários da Embaixada e Adidos Militares franceses junto ao Govêrno brasileiro.

Bondes não . . .

(Continuação da pag. 12)

nos trabalhadores em forma de abono quinzenal, até que o Govêrno, através de uma comissão especial, apure a capacidade financeira da emprêsa.

As demais reivindicações dos trabalhadores serão atendidas pela emprêsa e para tanto prosseguem os entendimentos entre os dirigentes do Sindicato dos Trabalhadores em Carris Urbanos e os representantes patronais.

Abalo sísmico em Caracas

CARACAS, 22 (FP) — Foi sentido, na tarde de ontem, nesta Capital e em diversas regiões do interior do país, um forte movimento sísmico.

Apesar de geral estado de alarma, não há notícias de danos materiais, mortos ou feridos em cidade alguma. O abalo foi registrado em Maracaibo, Valência, Barquisimeto, Mérida e outras cidades.

Registrado em Boston

WESTON (Massachussetts), 22 (FP) — O Observatório da Universidade Católica de Boston registrou um violento abalo sísmico a cêrca de 3.800 quilômetros ao Sul, provàvelmente na América Central ou na América do Sul.

No mar o maior petroleiro

WASHINGTON, 22 (FP) — Construído em 1956, em Quincy (Massachusetts), e lançado ao mar em 21 de janeiro último, o «World Beauty» o maior petroleiro até agora saído dos estaleiros navais do Hemisfério Ocidental

Sábado último o novo petroleiro de 46.000 toneladas singrou os mares em direção da Venezuela, onde será carregado de petróleo destinado às refinarias britânicas.

O «World Beauty», que faz parte da frota petroleira do armador grego Stavrog Niarchos, tem uma capacidade total de 300.588 barris.

Ao terminar essa primeira viagem entre a Venezuela e a Grã-Bretanha, êsse navio será entregue ao transporte de combustível líquido procedente do Gôlfo Pérsico.

Em 1958 o armador Niarchos prevê o lançamento, igualmente, em Quincy, de um petroleiro de 65.000 toneladas, e, no ano seguinte, de um emastodontes de 106.500 toneladas.

CONCLUSÕES DA 1.ª PÁGINA

Progresso de . . .

obstáculos levantados à expansão da economia mineira e do seu próprio progresso material. Os que fazem oposição a essa iniciativa não estão fazendo oposição ao govêrno, mas levantando obstáculos à grandeza do nosso Estado.

LACERDA E CORONÉIS

Acêrca do caso Lacerda, disse o sr. Tancredo Neves que o deputado carioca atentou contra a segurança nacional, cometendo um crime de lesa-pátria, ao ler na Câmara um telegrama cifrado do Itamarati.

Falou também sôbre a visita dos coronéis à Câmara, declarando tratar-se de um fato sem importância. "É comum encontrá-los, fardados ou em comissão nos corredores da Câmara ou do Senado, acompanhando a tramitação de projetos de lei do seu interêsse", disse o sr. Tancredo Neves.

Morreu Zaquia...

depois, o corpo de Zaquia Jorge foi levado para o Instituto Médico Legal.

Ao IML compareceram artistas em grande número, para providenciar a pronta realização da necropsia, a fim de que o corpo possa ser retirado e levado, provàvelmente, para o Teatro de Madureira.

Hoje o aniversário

Zaquia Jorge (que residia na Rua Santa Clara, 145) comemoraria hoje cinco anos de atividades, com sua Companhia, no Teatro de Madureira, para cuja escolha escolhera o dia de São Jorge, de que era devota.

Depois dêsses cinco anos de trabalho como atriz e emprêsária, simultâneamente, buscando novos artistas ao lado dos já consagrados, só agora Zaquia Jorge — ela própria o confessou há poucos dias, a um repórter do DC — começaria a ver o seu "teatro pingar", o que em gíria teatral quer dizer "dar lucro".

CRIANÇAS: MAIS VITAMINAS

A distribuição de leite e de vitaminas em todo território nacional será aumentada êste ano para 99 mil e 660 quilos que deverão ser fornecidos às gestantes, às nutrizes e às crianças matriculadas nos serviços materno-infantis do Departamento Nacional da Criança e do Fundo das Nações Unidas para a Infância.

Pelo programa do ano atual, iniciado em 1 de julho de 56 e a terminar em 30 de julho de 57, estão sendo distribuídos 262 mil e 740 quilos de leite em pó, que deverão ser aumentados para 362 mil e quatrocentos quilos, no período de julho de 57 a junho de 58.

VITAMINAS

Quanto às vitaminas A e D, sua distribuição, durante o ano em curso é de 1 milhão e 320 mil cápsulas, o que não aumentará no período 57-58 onde deverá ser aumentado o fornecimento para 2 milhões e quinhentas mil cápsulas destinadas a 145 mil crianças matriculadas nos serviços do D. N. C.

O ALMÔÇO

Ao almôço que o sr. Álvaro Lins ofereceu ao jornalista Danton Jobim, em sua passagem por Lisboa, compareceram, entre outras, as seguintes pessoas: os srs. profs. Vitor Hugo de Lemos, Reitor da Universidade Clássica; e Vitorino Nemésio, Diretor da Faculdade de Letras de Lisboa; drs. Eduardo Brasão, secretário Nacional da Informação; Medeiros Gouveia, secretário do Instituto de Alta Cultura; e José Gomes Branco, chefe do gabinete do sr. Ministro da Educação e Diretor Geral do Ensino Primário; dr. Augusto de Castro, mons. cônego dr. Avelino Gonçalves, Pedro Correia Marques, Dinis Bordalo Pinheiro, drs. Cunha Leão, Norberto Lopes e José Manuel da Costa e José Osório de Oliveira, diretores, respectivamente, dos nossos prezados colegas "Diário de Notícias", "Novidades", "A Voz", "Jornal do Comércio", "Diário Popular", "Diário de Lisboa", "Diário da Manhã" e "Diário Ilustrado"; Luiz Forjaz Trigueiros, Marcelo Alves e drs. Cardoso de Miranda, Ronald de Carvalho, Miguel do Rio Branco, Fanor Cumplido e Rubem Leitão, respectivamente, Ministro para os Assuntos Econômicos, primeiros-secretários, adido comercial e funcionário superior da embaixada do Brasil.

Brinde a Danton

O Jornal "O Século" publicou com destaque a notícia do almôço realizado na Embaixada do Brasil, fazendo menção às palavras pronunciadas pelo embaixador brasileiro, num brinde ao jornalista Danton Jobim. O sr. Álvaro disse que "era sobretudo como homem de doutrina que se via ali aquela coluna da imprensa, seja na tribuna universitária".

E mais adiante disse o embaixador: "Reunindo a Imprensa de Lisboa, com a presença de diretores de jornais e a Universidade, através dos diretores da Faculdade de Letras, e ainda, os secretários nacionais da Informação e do Instituto de Alta Cultura e de outras personalidades de relêvo, na vida portuguêsa, quisemos dar ao homenageado o seu ambiente natural, em Lisboa, com seus companheiros universitários e grande jornalista".

Álvaro Lins . . .

tos Jobim por Portugal. Saindo-se brilhantemente em tudo, Danton pronunciou uma admirável conferência na Faculdade de Letras da Universidade de Lisboa, onde citou o seu nome com o relêvo e a moldura que pode imaginar. Tive o prazer de citar também o seu nome como o de um mestre na arte de escrever literàriamente e artisticamente um artigo de jornal. Acredite que tive satisfação, e importância, em prestar uma pequena homenagem ao Danton entre muitas que êle recebeu em Lisboa. Do seu Álvaro Lins".

Relações Brasil-Portugal

Agradecendo ... o Danton Jobim pronunciou um breve discurso, dizendo ser chegado o instante de executar-se uma política mais objetiva no plano das relações culturais entre Brasil e Portugal. Concluiu afirmando que levava de Lisboa a impressão do convívio cordial que lhe proporcionaram o embaixador Álvaro Lins.

Aluguéis: . . .

3.085, de 29 de dezembro de 1956, passa a vigorar com a seguinte redação:

"Art. 1.º O prazo de vigência da lei n. 1.300, de 28 de dezembro de 1950, estabelecido no artigo 1.º da lei n. 2.699, de 28 de dezembro de 1955, fica prorrogado até 31 de dezembro de 1958, com as alterações constantes dêste último diploma e da presente lei".

Art. 2.º. Esta lei entrará em vigor na data de sua publicação, revogadas as disposições em contrário".

Missão para . . .

em missão especial), Alarico da Silveira Jr. (Conselheiro em missão especial) e os srs. Odenegos Gonçalves Leite e Josef Corbett Jr., Primeiros-Secretários da missão.

Vieira: maioria...

no, que, não sendo político e portanto não estando animado de paixões, melhor do que outro qualquer poderia decidir se o ato praticado pelo representante deev ser ou não punido, se reconhecida ou não deve ser a irresponsabilidade com que o protege o dispositivo constitucional.

TERCEIRA FÓRMULA

— Finalmente, uma terceira tendência para que ao lado da concessão dessa licença, o Poder Legislativo, através da Câmara, exercite, êle próprio, o poder disciplinar de aplicar um corretivo à atitude daquele representante — acrescentou o líder do Govêrno na Câmara. Em decorrência dessas fórmulas que estiveram em discussão ficou assentado que os líderes e vice-líderes dêsses partidos se reunirão amanhã e as bancadas atacarão a fórmula que for enviada por êles à decisão do plenário. Por isso mesmo já convoquei essa reunião para amanhã às 10 horas da manhã, depois da qual apresentaremos em plenário a fórmula que deve ser encaminhada à consideração da Câmara.

DIREITO ADJETIVO

Perguntado se a modificação regimental, o novo dispositivo a ser introduzido no Regimento, se aplicaria ou alcançaria o ato praticado pelo sr. Carlos Lacerda, respondeu o sr. Vieira de Melo:

"Como é do conhecimento de todos, há o preceito a respeito do qual não paira a menor dúvida. E' o de que não há pena sem lei anterior que a comine; não há crime sem lei anterior que o defina. Ninguém pode ser punido por um fato que não está previsto como passível dessa punição por uma lei existente anteriormente ao crime. Isto é o que se compreende e é o que se afirma e é o que se ensina e é o que se aprende em matéria de direito substantivo, norma substantiva de direito. Agora, processo, norma processual, norma adjetiva de processo, esta tem aplicabilidade imediata, inclusive alcança os fatos anteriormente praticados.

Se for ventilado na reunião o problema da cassação de mandato com base no dispositivo que dispõe sôbre a perda de mandato, por decôro parlamentar, evidentemente os artigos invocados (189, 190 e 191) do Regimento teriam que ser objeto de consideração e deliberação por parte dessas lideranças.

Nova reunião

O sr. Vieira de Melo voltará a se reunir hoje com os líderes dos partidos situacionistas para assentar a fórmula definitiva pela qual se promoverá a punição do deputado Carlos Lacerd.

Numa reunião das bancadas majoritárias, realizada ontem, não se logrou aprovação imediata para o projeto de reforma do Regimento da Câmara, fixando, como medidas processuais, uma série de penalidades anteriores à cassação, como a advertência, a censura pública e a suspensão.

PTB — licença; PR — contra

Segundo a referida fórmula, instaurado o processo de cassação, seria pedida uma daquelas penalidades — provàvelmente a de suspensão, — cabendo a iniciativa à comissão especial que se instituiria para examinar a acusação.

O PTB examinará hoje a fórmula do líder da Maioria para uma resposta definitiva, enquanto o PR manifesiou-se em favor da medida disciplinar adotada pelo plenário, contrário que é à concessão de licença — fórmula preferida pelo PTB.

Reforma do regimento

Iniciada a reunião de ontem, que se realizou com grande comparecimento no salão nobre do Palácio Tiradentes, o sr. Vieira de Melo declarou que vinha atuando como uma espécie de aferidor de opiniões.

Nessa tarefa, chegara, com a ajuda de alguns colegas, entre os quais o sr. Oliveira Brito, a elaborar um projeto de reforma do Regimento da Câmara que fixasse, dentro do direito adjetivo, penalidades anteriores à cassação.

Objetos

Houve numerosas objeções, entre as quais do próprio sr. Oliveira Brito, que é favorável a que se resolva o caso com a concessão de licença para processar o sr. Lacerda. Nesse sentido, aliás, registraram-se numerosas opiniões.

O sr. Armando Falcão levantou-se, a certa altura dos debates, para propôr que daí saísse uma solução definitiva, pois acredita que as hesitações da Maioria acarretarão desmoralização política e popular. O sr. Horácio Láfer sugeriu que se cogitasse da elaboração de uma lei geral de responsabilidades.

Util a Oposição

Os debates entretanto reacenderam-se, alegando-se, por exemplo, contra a fórmula Vieira que a reforma do Regimento duraria algumas semanas, tempo de que a oposição se aproveitaria fartamente para complicar o problema.

O líder do PR manifestou-se contrário à concessão de licença, mas favorável a uma medida disciplinar aplicada pelo plenário. Entretanto, se fôr voto vencido, adotará a posição da Maioria.

O sr. Batista Ramos disse que seu partido, o PTB, é favorável a que se conceda licença para processar o deputado Carlos Lacerda nos diversos casos em andamento na Comissão de Justiça. Receia, contudo, que quanto ao pedido do Procurador Militar esteja o deputado coberto pela inviolabilidade consagrada no artigo 44 da Constituição.

Posição do PTB

O sr. Batista Ramos não seria favorável à reforma do Regimento, achando mais simples a instauração do processo de cassação com a adoção direta das medidas pleiteadas pela Maioria. Entretanto, pediu prazo até hoje para dar uma resposta definitiva do seu partido, a respeito.

O sr. Vieira de Melo foi, finalmente, credenciado pelos presentes a prosseguir nas conversações, devendo voltar a se reunir, hoje, com os líderes dos partidos aliados para escolha da fórmula definitiva.

Átomos . . .

de Oslo (Norsk Rikskringkasting) a difusão de suas palavras.

Como Schweitzer manifestasse o desejo de que sua advertência chegasse a todo o mundo, e a importância de sua mensagem fôsse logo reconhecida, a Rádio de Oslo decidiu formar uma grande rêde, para transmiti-la a todos os países.

Nasceu em . . .

seu país afirma que em algumas ocasiões teve convite para concorrer ao Circuito da Gávea, mas nunca pôde atendê-lo. Diz estar arrependido por não ter podido conhecer o Rio, anteriormente.

— Hoje, vendo a cidade do alto, e, mais tarde, da sacada do hotel, tive a curiosa sensação de que conhecia o Rio há muito tempo, de vez que a topografia da cidade estava fortemente gravada na minha memória pelas diversas fotografias, revistas e cenas de filmes, que mostravam esta bela capital.

O ROMANCE

Pouco depois — solicitado — o sr. Calderó voltava a contar seu conhecimento com D. Maria Teresa. A princêsa residia permanentemente em Portugal, onde chegou a concluir o curso de enfermagem, especializando-se no tratamento do câncer.

— Foi durante uma temporada de caça aos patos, nas minhas terras, que nos vimos a primeira vez. Isto há cêrca de um ano e meio. Depois, sucessivamente, nos encontrávamos em outras caçadas ou em reuniões sociais. Há coisa de alguns meses verificamos que gostávamos um do outro. E tudo aconteceu como a duas pessoas normais — finaliza.

NÃO CONHECE OS PRÍNCIPES

A uma nova pergunta, o sr. Calderó esclarece que não conhece os príncipes brasileiros, irmãos de sua noiva, tendo, à noite, um compromisso para jantar com o príncipe D. João. No dia 27, D. Pedro (o outro irmão) o apresentará em Petrópolis, à sociedade brasileira.

O pedido oficial de casamento e as núpcias, porém, não têm data certa.

— Deve acontecer no fim do nosso verão em Portugal e não sei, até o momento, aonde serão as bôdas nem a lua de mel.

Mas, o sr Calderó afiança que irão residir no Estoril e que permanecerá cêrca de duas semanas, ainda, no Brasil.

CASA POR AMOR

Indagado sôbre a sua origem espanhola, êle disse que sua família tem raízes na Espanha.

— O senhor tem origem nobre? — perguntamos.

— Não — disse o sr. Calderó sèriamente, mas sem azedume.

— A família imperial brasileira fêz, em qualquer ocasião, restrições ao casamento da princêsa com o senhor?

— Não acredito que tenha feito. Pelo menos não cheguei a saber.

— O senhor tem constrangimento de qualquer natureza em casar-se com uma princêsa de sangue real?

— Encaro o meu casamento como um episódio perfeitamente natural. E a senhora Maria Teresa como uma pessoa normal. Sinto-me honrado em ser recebido pela sua família, mas os títulos, embora honrosos, são coisas relativas que não entraram em minha cogitação para escolher quem seria minha futura espôsa.

"Municípios brasileiros de maior progresso"

O Instituto Brasileiro de Administração Municipal (IBAM) está se dirigindo a todos os prefeitos, presidentes de Câmaras Municipais, deputados federais e estaduais, senadores, associações comerciais, Rotary Clubs, Lion's Clubes e jornais do país, pedindo-lhes que inscrevam os seus municípios no III Concurso "Municípios Brasileiros de maior progresso", patrocinado pelo IBAM em colaboração com a revista "O Cruzeiro".

As inscrições estão abertas até 31 de maio do corrente ano e deverão vir acompanhadas da documentação referente ao progresso municipal do ano de 1956.

Dez finalistas serão escolhidos, cabendo aos cinco vencedores um "Diploma de Honra", e aos demais finalistas um diploma de "Menção Honrosa".

Prorrogação põe em risco a ordem legal: Bias

Condenando veementemente a prorrogação de mandatos eletivos, declarou o governador Bias Fortes — em discurso proferido ante o monumento de Tiradentes, em Ouro Prêto — que o Congresso por certo não votará a emenda, que importaria em risco à sobrevivência da ordem legal.

Acrescentou o Chefe do Executivo mineiro que contra essa aventura se insurge, antes de tudo, a índole moral da democracia, e que se as instituições vierem a perecer, ninguém hesitará em apontar os culpados dessa falência do nosso civismo, recaindo sôbre êles o desprêzo e o ressentimento de várias gerações.

O DISCURSO

É o seguinte, na íntegra, o discurso pronunciado pelo governador Bias Fortes:

— Crescem de ano para ano, o sentido e o relêvo das comemorações celebradas no cenário histórico desta cidade, cuja visão há de sempre sugerir o heroísmo e o sacrifício das antigas gerações de brasileiros que imprimiram o sinal de sua generosa rebeldia na consciência da nacionalidade ainda em formação.

— Prestigia a solenidade de hoje a grave e bela palavra do eminente Cardeal de São Paulo, . Carlos Carmelo de Vasconcelos Mota, a quem confiou o Govêrno a missão de transmitir ao Brasil a mensagem de nossa fidelidade ao destino moral da conjuração de Vila Rica.

Um ato de fé

— Devo advertir que esta cerimônia não é uma simples romaria de piedade, ou a glorificação melancólica das sombras dos mortos que o tempo converteu em objeto de veneração de tôdas as almas livres. Aqui estamos reunidos para praticar um ato de fé, assegurando a nós mesmos que a geração contemporânea não voltou as costas às nascentes espirituais de que provimos Ao pé dêste monumento, que é um símbolo imperecível da precaridade das vitórias da violência e da injustiça, queremos recordar ainda uma vez o compromisso que nos liga aos precursores do ideal republicano, aos que primeiro o anunciaram e por êle se deram às provações do exílio e da morte.

— Em nome dêsse compromisso, senhores, é que nos devemos pôr em guarda nesta hora, ainda carregada de ameaças à segurança legal do regime.

Novidade inquietadora

— Apregoa-se por aí, com desenvolta insistência — prosseguiu o governador — que está sendo tramada a prorrogação de mandatos eletivos, dentro das linhas de uma emenda submetida ao pronunciamento da Câmara dos Deputados. Não se identificam fàcilmente os demais responsáveis pela ousadia da emprêsa, mas ninguém deixa de sentir a crispação de sobressalto que domina o país, desde que começou a ter curso a novidade inquietadora.

— Confesso, de minha parte, as apreensões que êsses rumores continuam a suscitar em meu espírito, malgrado a nobre atitude dos que já tomaram posição, no Parlamento para barrar a investida dos afoitos revisionistas.

RECEBEU A MEDALHA

O senador Benedito Valadares, no momento em que recebia das mãos do governador Bias Fortes a Medalha da Inconfidência

Lei fixou prazos

— Devem saber os representantes do povo, na Câmara, no Senado e na Chefia do Executivo dos Estados e Municípios, que a lei fixou de antemão os prazos dos seus mandatos. Enquanto forem êstes exercidos dentro dos limites de tempo que as Constituições estabeleceram, será legítima a investidura e inacatável o direito que a protege. Ultrapassando, porém aquêles limites, os mandatários da soberania popular se demitem de suas prerrogativas subordinadas à contigência do prazo prescrito pela lei. Estaríamos, nesta hipótese, em face de uma intolerável usurpação de direitos, contra a qual deviam levantar-se as próprias pedras das ruas.

Interêsses pessoais

— Estão seguros os chamados "prorrogacionistas" de que detêm, por enquanto, um mandato de legitimidade indiscutível — continuou o orador. São autênticos delegados do povo, que os elegeu por quatro anos. Mas, dilatado êsse período por um golpe de arbítrio do Congresso, que espécie de representação esperam exercer? Evidentemente, a representação de si mesmos, das infrações de seus interêsses pessoais, que transpuseram as fronteiras da lei, comprometendo não sòmente a estrutura jurídica do regime senão também as bases de resistência ética que o sustentam.

Legistas estrábicos

— Não sei, senhores, de que estranhos artifícios de exegése podem valer-se êsses legistas de visão estrábica, para confundir as faculdades do poder constituído com as atribuições específicas e inalienáveis do poder constituinte. Ninguém contesta a competência do legislador ordinário para rever ou emendar a Constituição. Essa competência tem, no entanto, os seus limites no imperativo da inviolabilidade do sistema do Govêrno que a lei fundamental definiu e configurou. E a prorrogação dos mandatos, quaisquer que sejam os sofismas de seus propugnadores, importará numa total subversão das regras instituídas pela Constituição de 46, uma vez que, embora transitòriamente, transfere do povo para o Congresso a faculdade de eleger governadores, deputados, senadores e prefeitos.

Geração expontânea

— Ora, — explica o governador — a lei básica estatui, no seu artigo 1º, que todo poder emana do povo e em seu nome será exercido Contra êsse princípio é que se rebelam os partidários da prorrogação, imaginando enxertar no tecido do regime uma nova espécie do poder, ou seja, o poder de geração espontânea, aberração jurídica, que não ocorreu ao capricho e à fantasia dos legisladores a serviço das autocracias mais desabusadas

Não serei cúmplice

— De mim ninguém poderia esperar a cumplicidade do silêncio diante de tão grave ameaça à estabilidade das instituições livres. Opunha-me, com tôdas as fôrças de meu espírito, a êsse movimento de descaracterização do sistema democrático; e estou convencido de que não tardam a somar-se contra êle as reservas ainda não desgastadas de decôro político do país, ressaltou o sr. Bias Fortes.

— Não quer isto dizer que eu considere intangível a Carta republicana. Aí estão vários problemas de ordem política e administrativa, que só poderão ser resolvidos mediante uma consciensiosa revisão do texto constitucional. Entre êles se inclui a discriminação de rendas, que tem sido objeto de repetidas considerações do atual Governador de Minas. E agora mesmo se debate no Parlamento a delicada questão da inviolabilidade do mandato dos representantes do povo, observando-se que a Constituição é omissa na parte referente à punição dos próprios delitos que possam interessar à segurança do Estado.

Aviso de prudência

— Falando desta tribuna, exaltada pelo prestígio das figuras históricas que nos evoca, quero transmitir aos homens públicos mais um daqueles avisos de prudência com que Minas costuma dar rebate à nação dos perigos pressentidos à distância. O Congresso por certo, não votará a prorrogação de madatos, porque importará em risco à sobrevivência da ordem legal. Contra essa aventura se insurge, antes de tudo a índole moral da democracia. E se as instituições vierem a perecer ninguém hesitará em apontar os culpados dessa falência do nosso civismo recaindo sôbre êles o desprêzo e o ressentimento de várias gerações.

E concluindo: — No calor dêste protesto contra a tentativa de usurpação de um direito do povo está a melhor homenagem que me fôra dado render nêste instante à memória dos que sonharam e conspiraram a República, legando-nos a herança de uma pátria sempre fiel à vocação e à dignidade de ser livre.

DISCURSO DA LIBERDADE

O governador Bias Fortes, quando proferia seu discurso, tendo ao lado o cardeal d. Carlos Carmelo de Vasconcelos Mota e outras autoridades

I. P. A. S. E.

INSTITUTO DE PREVIDÊNCIA E ASSISTÊNCIA DOS SERVIDORES DO ESTADO

DC — Divisão Imobiliária — Aviso a mutuários sôbre pagamento de impostos à Prefeitura do Distrito Federal

O Chefe da Divisão Imobiliária comunica aos mutuários, a seguir relacionados, que não puderam efetuar o pagamento dos impostos e taxas incidentes sôbre os respectivos imóveis, também a seguir indicados, em virtude de não constar a inscrição individual própria no Departamento de Renda Imobiliária da Prefeitura do Distrito Federal, continuando a cobrança a ser feita por talões que abrangem vários imóveis, entre os quais, figuram alguns que nenhuma transação têm com êste Instituto.

Devem, pois, os interessados providenciar com a máxima urgência o desmembramento devido.

IMÓVEIS E INTERESSADOS: RUA JÚLIO DE CASTILHOS N. 95, aptos. ns.: 201, José Bonifacio Lafaiete de Andrad.; 401, Paulo José Maestrali; 801, Beatriz Prado Siqueira de Castro; 1.001, Aristeu Achilles dos Santos. — RUA CANDIDO MENDES N. 157, apto. n. 402, Rosa Alonso Simon Garcia. — RUA DIAS FERREIRA N. 113, apto. 603, Nilza de Oliveira Dantas. — RUA FERNANDES GUIMARÃES n. 99, apto. 401, Teresa de Jesus Loureiro. — RUA HONÓRIO DE BARROS, N. 26, apto. 501, Paulo Vieira de Castro. — RUA HUMBERTO DE CAMPOS, lote 25, at. 756, aptos. ns. 101, Silvio Soares da Silva; 102, Maria da Gloria da Silveira; 103, Percy Alfred Lau; 104, Evangelina Freire de Souza; 201, Heliodoro da Silva Couto; 202 (Emprêsa de Construções); 203, Célio Clemente Caldeira; 204, Lucila Clements Teixeira Alves; 301, Lydia Sayão Pires Moreira; 302, Aline de Figueiredo; 303, Alcides Vidal Miranda; 304 (Emprêsa de Construções); 401, Roberto Mouricio Quidet Muniz; 402, José Herreiro Ramos; 403, Cibele de Vasconcelos Garcia; 404, Eduardo Pereira Brito. — RUA ITAPIRU n. 1.108, aptos. ns.: 106, Otilde Gonçalves dos Santos; 107, Silvino Fernandes Ferreira; 201, 202, 203 e 308, Raimundo Barbosa de Carvalho Neto; 205, Gustavo Ludolf Ribeiro; 208, Belmiro Siqueira; 305, Isnard de Souza Rios; 306, Laura de Aquino Berardinelli; 307, José Gonçalves Vilanova. — RUA ITAPIRU n. 1.126, aptos. ns.: 105, Paulo Roberto de Lima e Aranha; 107, Edilson Maesse Neves; 108, Zozimo Freire; 205 e 301, Raimundo Barbosa de Carvalho Neto; 208, Expedito Fontes de Oliveira; 207, Paulo Joaquim Teixeira; 303, Dulce Dantas Jorge; 307, Claudionor de Freitas Rodrigues. — RUA VOLUNTARIOS DA PATRIA n. 266, apto. n.: 405, Ubirajara Barros Cordeiro Ribeiro. — RUA VOLUNTARIOS DA PATRIA n. 187, apto. 102, Maria da Gloria Fernandes Pimentel. — RUA XAVIER DA SILVEIRA n. 95, apto. n. 302, João Guilherme Teles de Menezes. — RUA BULHÕES DE CARVALHO n. 619, apto. n. 904, José Euvaldo Peixoto. — RUA ALMIRANTE TAMANDARE' n. 41, aptos. ns.: 218, Lygia Fernandes de Carvalho; 1.121, Dulce Couto Mendes dos Reis Neto. — RUA ALMIRANTE TAMANDARE' n. 38 apto. n. 1.202, Dulce da Cunha Menezes. — RUA ALZIRA BRANDÃO n. 30, apto. 402, Clarice Pereira Coelho. — RUA BARATA RIBEIRO n. 536, apto. 801, Alberico Saraiva Ribeiro. — RUA CAMPOS DA PAZ n. 106 e 108, apto. 202, Henriquete Pittaluga de Sá Brito. — RUA CARLOS DE VASCONCELOS n. 90 apto. 301, Geraldo Pinto. — RUA ARTUR BERNARDES n. 37, apto. 401, Moisés Rozental. — RUA DESEMBARGADOR IZIDRO n. 172, apto. 204, Waldemar Barbosa de Avila. — AV. N. S. COPACABANA n. 796, apto. 908, Iram Frejat. — RUA DESEMBARGADOR RENATO TAVARES n. 5, aptos. ns. 202, Maria Emilia de Oliveira Guia; 301, Maria da Gloria Marques. — RUA DOIS DE DEZEMBRO n. 125, apto. 403, Jacira Manso Vieira. — RUA DOIS DE DEZEMBRO n. 34, apto. 204, Fé Nunes. — RUA ENGENHEIRO CAVALCANTI n. 8, apto. 1, Antônio Sotero Cabral. — RUA PEREIRA NUNES n. 388, apto. 305, Arnaldo Teixeira Chauvet. — AV. RAINHA ELIZABETH n. 601, aptos. ns.: 1, já desmembrado; 2, Newton Apolinario Robalinho de Oliveira; 3, já resgatado, 4, já resgatado; 5, não é mutuário; 6, Beatriz Luiza Beltrão dos Santos Dias; 7, José Francisco Felix de Maris; 8, Reginaldo Rodrigues de Carvalho; 9, Mario Mascaro; 10, não é mutuário. — RUA SILVA TELES n. 48, aptos. ns.: 107, David Wakmin Neto; 108, Arykerne Teixeira Guedes; 207, José Bastos Távora.

D.C.I., 22 de abril de 1957

Ass.) IBELMAR JUPIR CHOUIM PINHEIRO, Chefe

CINTURÃO VERDE DE BRASÍLIA: 7,5 MILHÕES

Três entidades organizam os planos de abastecimento

O estabelecimento de um "cinturão verde" em tôrno de Brasília está sendo planejado, em trabalho conjunto, pelo Ministério da Agricultura, Cia. Urbanizadora da Nova Capital e Escritório Técnico de Agricultura, que firmarão convênio para execução de um programa de produção agrícola na Nova Capital, promovendo o desenvolvimento de suas zonas rurais.

De acôrdo com o convênio, cuja minuta foi aprovada pelo presidente Juscelino Kubitschek, que autorizou também a lavratura do ajuste, será criado um Fundo de Produção Vegetal do Novo Distrito Federal, com autonomia contábil, para movimentação dos recursos que lhe foram destinados e que serão depositados no Banco do Brasil.

TRABALHO CONJUNTO

O Ministério da Agricultura e a NOVACAP contribuirão para o fundo com Cr$ 3 milhões cada, enquanto o ETA dará Cr$ 1 milhão e meio, fornecerá material de importação, garantirá despesas no exterior até o valor de dez mil dólares e proporcionará assistência técnica até 14 mil dólares, cabendo-lhe por conta desta última consignação, o pagamento de seu próprio pessoal designado para colaborar na execução dos serviços e trabalhos decorrentes do convênio.

O Ministério da Agricultura se incumbirá, ainda, do pagamento do seu próprio pessoal de assistência técnica e de informações de serviços normalmente prestados por suas repartições e estabelecimentos, para maior participação do Departamento Nacional da Produção Vegetal na execução dos programas de trabalho provenientes do convênio. Do mesmo modo, a Novacap pagará o seu próprio pessoal e fornecerá assistência técnica, informações e serviços ao alcance de seus órgãos e estabelecimentos.

Duração do convênio

O convênio terá a duração de três anos financeiros, inclusive o atual, e entrará em vigor depois de aprovado pelo Tribunal de Contas. O Ministério da Agricultura, a Novacap e o ETA, de comum acôrdo, escolherão, dentre os técnicos lotados no Departamento Nacional da Produção Vegetal um executor para o convênio, que será designado pelo titular do Ministério e terá plena autoridade e completa responsabilidade na execução do programa de trabalho e do orçamento previamente aprovados. Esse executor deverá residir em Brasília, obrigatoriamente.

Para coordenar os trabalhos e serviços decorrentes do convênio com outros semelhantes ou da mesma natureza que tenham sido ou venham a ser assinados por qualquer das partes contratantes e que tenham por objeto serviços ligados às atividades rurais de Brasília, será, ainda, constituída uma Junta Coordenadora dos Trabalhos Rurais do Novo Distrito Federal.

LAFORET E O CHANCELER

Em visita de cordialidade ao ministro Macedo Soares esteve, ontem, à tarde, no Itamarati, o sr. Henry Laforet, subsecretário do Ar do Govêrno francês. O sr. Henry Laforet, que se fêz acompanhar do sr. Bernard Hardion, Embaixador da França, demorou-se em palestra com o ministro Macedo Soares, retirando-se em seguida. — No clichê, em foto da Agência Nacional, um aspecto da visita.

Capuava produz mais com o mesmo equipamento

As notícias de que se estariam verificando sérias irregularidades nas atividades da Refinaria de Capuava, a qual vinha refinando acima do teto permitido por lei, causando prejuízos à Petrobrás, carecem, ao que se informa, inteiramente de fundamento.

Êste assunto vem sendo tratado no Conselho Nacional do Petróleo dentro de todo apuro legal, e as informações a seu respeito veiculadas teriam uma orientação oposta à da realidade, pois significa êle a diminuição de importação dos caríssimos refinados de petróleo.

MAIOR PRODUÇÃO

Na verdade, afirma-se, que o aumento de refinação de Capuava se deve ao maior rendimento que vem sendo obtido com o mesmo equipamento inicial, não significando, portanto, em face da lei, aumento da capacidade. Nenhuma unidade nova foi adicionada à refinaria, que com o mesmo equipamento, conseguiu obter maior produção, em suma, alcançou maior produtividade.

O caso em estudos

Não há, aliás, nenhuma novidade a respeito, tanto que o caso vem sendo objeto de estudos no Conselho Nacional do Petróleo. E não há prejuízos para a Petrobrás, porque esta vem recebendo cinquenta por cento dos lucros, como determina a lei, além do impôsto sôbre o óleo cru importado para refinação.

Também se informa ser falso o argumento de que a lei fixará tetos máximos para as refinarias particulares, sendo cinco mil barris diários para Manguinhos, vinte mil para Capuava, etc. Isto não corresponder à verdade. A lei determinou que nenhuma ampliação seria feita no equipamento das refinarias que existiam antes da Petrobrás. Mas não fixou o número exato de litros ou barris, porque o legislador sabia que um equipamento pode dar mais do que o previsto, especialmente na indústria de refinação.

Cumprimento da lei

A lei estaria, assim, sendo fielmente cumprida, desde que não se registra ampliação da refinaria de Capuava. A produção, contudo, vem aumentando seguidamente ali, graças a um trabalho bem orientado, de tal maneira que o mesmo equipamento inicial está agora dando mais do que dêle se esperava.

Acentua-se, ainda, que nenhum prejuízo advém para a Petrobrás, continua ela recebendo tôdas as vantagens com o aumento de refinação, suas refinarias não diminuirão um litro de produção, uma vez que o consumo é muito superior a tôda a produção nacional.

EMPREZA DE TERRAS E COLONIZAÇÃO S.A.
ASSEMBLEIA GERAL ORDINARIA
EDITAL DE CONVOCAÇAO

Ficam convidados os senhores acionistas da Emprêsa de Terras e Colonização, a se reunirem em Assembléia Geral Ordinária na sede da Emprêsa à Avenida Graça Aranha, 226 — 8.º andar, no dia 26 do corrente, às 16 horas a fim de tomarem conhecimento e deliberarem sôbre a seguinte ordem do dia:

a) aprovação de contas, balanço, relatório da Diretoria e parecer do Conselho Fiscal;
b) eleição de novos membros do Conselho Fiscal;
c) assuntos de interêsse social.

Rio de Janeiro 16 de abril de 1957.

PELA DIRETORIA:
Rodolpho Dager
Diretor-Presidente

Américo Brasílico
ADVOGADO
Causas cível e criminais — Av. Presidente Vargas, 435 — 6.º andar — sala 603 — Tel.: 23-0932 ou 38-7081

Espera o Samba: Itamarati

Enquanto aguardam o pronunciamento do Ministério das Relações Exteriores sôbre a inclusão, no programa oficial da visita do general Craveiro Lopes ao Brasil, do programa particular da homenagem que o subúrbio de Rocha Miranda prestará ao presidente português, o Clube dos Amigos do Samba, Banda Portugal e revista «Tela Suburbana», autores da iniciativa, já mandaram confeccionar, na Casa da Moeda, a placa de bronze comemorativa do acontecimento.

Para as homenagens que serão prestadas ao presidente Craveiro Lopes as entidades promotoras já contam com o integral apoio de outras sociedades suburbanas, comércio e indústria de Rocha Miranda, assim como do Real Gabinete Português de Leitura e da Embaixada de Portugal.

Providências

A revista «Tela Suburbana» está tomando tôdas as providências necessárias para que a homenagem ao general Craveiro Lopes atinja o mais brilhante êxito. O sr. Antônio de São Paulo Filho, comerciante de Rocha Miranda, está dirigindo pessoalmente os trabalhos preparatórios da festa de confraternização luso-brasileira.

IPASE
Instituto de Previdência e Assistência dos Servidores do Estado

DC — DIVISÃO IMOBILIÁRIA — Aviso a mutuários sôbre inscrição individual no Departamento de Renda Imobiliária da Prefeitura do Distrito Federal e desmembramento do impôsto predial.

O Chefe da Divisão Imobiliária do IPASE comunica aos mutuários, a seguir relacionados, que deverão providenciar, com a MAXIMA URGÊNCIA, a sua inscrição individual no Departamento de Renda Imobiliária da Prefeitura do Distrito Federal, a fim de que seja desmembrado o impôsto predial incidente sôbre os respectivos imóveis, também a seguir indicados.

IMÓVEIS E INTERESSADOS: AV. AFRANIO DE MELO FRANCO n. 141, aptos. ns.: 101, Orlando Mota de Almeida; 102, Celeste da Silva Tavares; 201, Mario Pereira da Silva; 202, Odete Guimarães Gonçalves; 301, Sara Areal; 302, (já desmembrado); 401, Fernando Teodoro Pereira de Melo; 402 Raimundo Sepulveda Martagão Gesteira. — RUA CARVALHO ALVIM, 60 m. do n. 7, aptos. ns.: 101, José Carlos de Castro Rabelo; 102, Alan Kardec Pacheco; 201, José Francisco Caldeira; 202, Paulo Falcão Pessoa; 301, José Corrêas de Matos; 302, João da Silva Laranjeiras. — RUA CONSELHEIRO MACEDO SOARES, lote 4, aptos. ns.: 101, Pedro L. Van Tol Filho; 102, Hurides Batista Duarte; 201, Gerson Borsoi; 202, Ophelia de Brito; 301, Alvercio Moreira Gomes; 302, Nice Denys Pereira. — RUA MARIO DE ALENCAR J/A 36, aptos. ns.: 101, Ricardo Greenhalgh Barreto Filho; 102, Luiz Lucio Caetano da Silva Filho; 201, Nair Saraiva Magalhães; 202, Luiz Gonzaga de Paiva Dias; 301, Lauro Durão Barbosa; 302, Maurio Jansen de Farias; 401, Darcy da Costa Muller de Campos; 402, Lisette Souza Ferreira de Carvalho. — AV. RODRIGO OTAVIO n. 205, aptos. ns.: 101, Helio Marques da Silva; 102, Newton Pereira Reis; 103, Armando de Matos Filho; 104, Camelia Ribeiro dos Reis; 201, Oswaldo Monteiro James; 202, Elisa Martins Moreira; 203, Jacinto Faria; 204, Luzia Martins da Silva; 301, Alice Barroso; 302, Nilton Fragoso; 303, Rosa Souza Vargas; 304, Taciano Alves Castanheda. — RUA JOAO LIRA, lote 22, aptos. ns.: 101, 102, Silvio Mentzingen Corrêa; 103, Jorge Alberto Nogueira Ribeiro; 104, Eurico Nazareth Nogueira Ribeiro; 201, Gumercindo Jordão; 202, Clovis Oliveira; 203, Mari. Carvalho de Viveiros; 301, Hidarnes Vidal do Couto; 302, João Adriano de Castro Guidão; 303, Rachel Niesi de Castro; 304, Benigno Lima Ferreira. — RUA JOAQUIM MURTINHO, lotes 4 e 5, aptos. ns.: 101, Manoel Pereira Magalhães Filho; SS-101, Marina Pereira; 102, Waldyr Ramos; SS-102, João Lambert Ribeiro; 201, Nilcea Amabilia Rossi Gonçalves; 202, Maria Amalia Guilherme; SS-202, Luiz Augusto Ferreira Corrêa; 301, Nellie Figueira; 302, Benirah Torrentes Pereira Asem; SS-302, Stella Pereira. — RUA PART. na RUA ARAUJO GONDIM, lote 29, aptos. ns.: 101-SS, Carlos dos Santos Silveira; 102-SS, Edson Nicoll; 201, Rafael Trindade dos Santos; 202, Helio de Alcantara Avelar; 301, Sidney Carvalho Duncan; 302, Augusto Martins Bahiense. — RUA ALBERTO DE CAMPOS s/n., aptos. ns.: 101, Hausto Bellini Ferreira Lima; 102, Maria Helena Lyra Madeira Corner; 201, Hilda Teixeira Barroso; 202, Arnaldo Gonçalves da Silveira; 203, Livia Bacelar de Carvalho; 301, Antonio Schiesari; 302, Zulmira Lopes Cordeiro; 303, Maria Las Casas de Araujo e Souza; 304, Pedro José Xavier Matoso. — RUA TURFE CLUBE n. 24, aptos. ns.: 101, Tomás Campbell Junior; 103, Ubiratan Duarte; 104, Waldir Penna Forte Vianna; 201, Adalyr Dutra Oliveira; 202, Vicente França; 203, Rubens da Costa Maia; 204, Pedro Ribeiro da Silva; 301, Antoino Alves Madeira; 302, Gentil Xavier da Silva; 303, Henrique de Souza Ferro; 304, Almir Pimentel Machado. — RUA JOAQUIM NABUCO n. 232, aptos. ns.: 101, Ivo Franco Bittencourt; 102, Airtes Lirio Peixoto; 201, Paulo Rocha Freire; 202, Nair Schettino; 301, Sofia Almeida Magalhães Macedo; 302, Conceição de Cerqueira e Silva; 401, Vicente Scarpa Coppolecchio; 402, Samuel Penna Arão Reis; 501, Inezil Penna Marinho; 502, Carlos Corrêa Rodrigues; 601, Irene Dutra de Jesus; 602, Adelaide Rivelo de Souza e Almeida; 701, José Ciribelli Alves; 702, Auraci Vidal de Souza Rangel; 801, Antonio Francelino Ramos; 802, Daisy Matos de Oliveira Reis.

DCI, 22-4-957
IDELMAR JUPIR CHOIM PINHEIRO
Chefe

SORVETE DE CAFÉ

Experimente! É uma delícia, principalmente para nós, brasileiros, que já temos o gôsto tradicionalmente educado para usufruir plenamente todo o prazer de um sorvete de café. É cremoso... aveludado... substancial...

SORVETE DE CAFÉ

½ litro de leite
1 copo de café forte
2 ovos
3 colheres (sopa) de açúcar
1 colher (sopa) rasa de maizena

Bata as gemas com o açúcar e a maizena. Junte o leite aos poucos, mexendo sempre. Leve ao fogo sem deixar ferver. Depois de frio junte as claras em neve. Finalmente, vá adicionando o café, mexendo sem parar. A seguir leve ao refrigerador.

EXIJA SEMPRE UM BOM CAFÉ

Voga Publicidade

Juarez lança Frente e convida para ela leitores do DC

O general Juarez Távora dirigiu aos leitores do DIARIO CARIOCA uma carta em que, após convidá-los a fazer um Movimento Cívico Nacional Extra-Partidário que cumpra "a aspiração fundamental de viver e progredir sob um regime realmente democrático", previne-os de que "êste Movimento já começou a se chamar Frente de Renovação Nacional".

Ao final de sua carta, o general Távora faz um novo convite ao leitor, desta vez para que compareça, amanhã, às 20,30 horas, à ABI, quando será divulgado o manifesto da FRN.

DE JUAREZ AOS LEITORES

A carta do general Juarez Távora é a seguinte, na íntegra:

«Prezado leitor do DIARIO CARIOCA.

Suponho conhecê-lo bem. Imaginando-o pessoa reta e patriota, sei das suas preocupações: o destino de sua família, que depende do futuro do nosso Brasil.

Tenho a pretensão de interpretar sua aspiração fundamental, que é a mesma de todo o povo: Viver e progredir sob um regime que seja realmente democrático.

Os ideais são legítimos. Que nos falta para que êles sejam realidade? Apenas uma participação efetiva do povo brasileiro, renovando os costumes e os métodos de govêrno. Participação direta ou representando o povo pelos mais capazes e sinceramente devotados à obra de recuperação nacional.

Vamos fazer um Movimento Cívico Nacional e Extra-Partidário que consiga isso para as nossas famílias e para o nosso Brasil?

Com lealdade e a simplicidade que devem presidir as relações entre homens honestos, levo ao seu conhecimento que êsse movimento já começou e se chama Frente de Renovação Nacional.

A FNR espera sua valiosa adesão. Convido-o a comparecer dia 24 p. f. às 20,30 horas, na ABI, quando será divulgado o manifesto da nossa FNR. Você verá o que nós, unidos, podemos fazer pelo Brasil. Cordialmente, as) — Juarez Távora».

A solenidade

A solenidade em que o ex-candidato à Presidência da República fará a leitura do manifesto de seu Movimento, no dia e hora que anuncia em sua carta, é a seguinte:

MÁQUINAS DE ESCRITÓRIO
VENDEM-SE DE SOMAR, CALCULAR E DE ESCREVER:
OFICINAS PARA CONSERTOS
CASA COLLYER
RUA SENHOR DOS PASSOS 88 1.º
TELEFONE: 43-5532

Banco não aceita casal

A Consultoria Jurídica do Banco do Brasil recomendou a não realização de transações comerciais entre o estabelecimento de crédito e firmas cujos sócios sejam marido e mulher, aceitando porém negócios com aquelas que, além do espôso e espôsa, tenham um terceiro sócio.

Comunicação nesse sentido foi feita à Federação das Indústrias do Distrito Federal que, em sua última reunião, resolveu apreciar a questão mais profundamente, chegando à conclusão de que sôbre o assunto há sérias divergências jurídicas.

Entendimentos

O sr. Zulfo de Freitas Mallmann, Presidente da Federação, entregou o caso ao estudo do Departamento Jurídico do órgão e, ao mesmo tempo, entrará em entendimentos com o Presidente do Banco do Brasil para o encontro de uma solução do problema.

Desfile nacionalista

Na mesma reunião da Federação o sr. Jaime Abranches, da indústria de calçados, referiu-se elogiosamente ao desfile promovido por alunos da Faculdade Nacional de Direito, em que a indústria nacional foi alvo de especial homenagem. O Presidente da Federação secundou os elogios e disse que pretendia, também, fazer desfile idêntico por ocasião da passagem do Dia do Trabalho, reunindo no Rio empregados e empregadores de todo o país.

SAMDU DISCUTIRÁ CÂNCER

Os primeiros resultados do "E-39" na cura do câncer é o assunto da reunião do dia 25 de abril (quinta-feira) do Centro de Estudos do SAMDU-Rio.

A reunião será realizada às 20,30 horas na sede do SAMDU Nacional, Avenida Venezuela 134-10º andar e o assunto será expôsto pelos drs. Waldir Silvestre e Rodolfo Rocca.

DOENÇAS NERVOSAS E MENTAIS
DR LUIZ FRAGA
Complexos — Vícios — Insônia — Epilepsia — Doenças imaginárias — Perturbações sexuais. Diàriamente das 14 às 18 horas.
RUA SENADOR DANTAS, 76 — 4.º andar — Tel.: 42-3381
Atende à noite em consultório de Copacabana, com hora marcada pelo telefone: 27-3680

MOLÉSTIAS SEXUAIS — IMPOTÊNCIA
NOS CASOS INDICADOS — CONSULTA Cr$ 30,00
Tratamento pela hormonioterapia e alta frequência específica da velhice precoce da função sexual no homem e na mulher, irritabilidade, fadiga e insônia, nos casos indicados. Enfermagem a cargo de técnico e profissional diplomado.
CLINICA DR. SANTOS DIAS
RUA SAO JOSE, 50 — 3.º andar — Conjunto 903 — TEL. 32-8230
Horário: diàriamente, das 14 às 19 horas

DOENÇAS DA PELE
Sífilis, Câncer, Eczemas, Verrugas, Espinhas, Queda do Cabelo, Furúnculos, etc.
Dr. Agostinho da Cunha
Assembléia, 73 - Tel. 42-1155 e 45-1318. Das 16 às 19 horas

Um NOVO sabonete para Você!
Forzly
I-NI-GUA-LÁ-VEL
Dura mais ... é muito mais econômico!
INDÚSTRIA DE SABÃO GLORIA LTDA.
Av. 13 de Maio, 47 - G. 806 - Tel. 42-1108 - R. Janeiro

Agrada mais
a nova embalagem

• Mais resistente
• Mais higiênica
• Mais econômica

Todos afirmam que agrada muito mais a nova embalagem do Açucar PEROLA. Realmente, desde a dona de casa, a quem satisfaz um pacote mais resistente e mais higiênico, até o negociante, que prefere um pacote mais perfeito, e que permita melhor arrumação nas prateleiras, todos têm, agora mais um motivo para preferir o Açucar PEROLA, o mais puro e o mais alvo, e, por isso mesmo, o melhor do mercado.

açucar PEROLA
saco azul e cinta encarnada
Jabius

Diário Carioca

Diretor Presidente: Horácio de Carvalho Júnior
Diretor Redator-Chefe: Danton Jobim

Fundado em 17 de julho de 1928

RIO DE JANEIRO, 23 DE ABRIL DE 1957

Automóveis: falta votação

A nossa opinião

O caso essencial

Não há da parte do Govêrno a menor hesitação em promover a responsabilidade penal do sr. Carlos Lacerda pelo crime que praticou contra a segurança nacional. Através dos seus órgãos parlamentares, o Govêrno examina detidamente os aspectos legais da questão, para não agir levianamente nem enveredar por trilhas que permitam ao adversário fugir à punição exemplar.

A essa altura, o trabalho de despistamento e de confusão intentado pela Oposição procura desviar a opinião pública do aspecto mais grave, do aspecto fundamental do problema, e que é o próprio crime. A campanha da imprensa a serviço do lacerdismo dedica-se tôda ela a simples manobra diversionista, visando a que questões marginais atenuem aos olhos do povo a extensão e a profundidade do atentado praticado pelo Líder da UDN.

Entretanto, passada a primeira fase da escolha do caminho, as atenções voltarão a se fixar na enormidade da falta do representante carioca e a considerar o acêrto do Govêrno no providenciar a punição conseqüente. A Oposição não terá por onde despistar nem desencaminhar a apreciação do problema: terá ela de discutir o próprio crime, na sua crueza, e a pessoa de quem o praticou dolosa ou levianamente.

As rotas jurídicas estão a esta altura traçadas com segurança e a Maioria parlamentar por elas seguirá na certeza de atingir os objetivos que não são apenas da Maioria ou do Govêrno mas da própria opinião nacional. Por mais que se esforce o sr. Lacerda, seu caso não tem precedentes que o justifiquem, não tem paralelo na história parlamentar, não tem a menor desculpa, desde que, ao cometer o crime, estava êle perfeitamente ciente do abuso que fêz das suas imunidades para violar segrêdo de Estado.

O Govêrno, ainda que constrangido, não poderia deixar de adotar uma iniciativa visando a punição de um crime como o praticado pelo Líder da UDN, pois nada pior para a tranqüilidade e a segurança de um povo do que permanecerem impunes os crimes contra o Estado. Não está a Maioria exercendo um direito, mas cumprindo um dever de vigilância e de fiscalização sem o qual não há base para a tarefa de garantir a integridade nacional.

A nova Lei de Previdência

O sr. Batista Ramos, líder do Partido Trabalhista, é o relator do projeto sôbre a Previdência Social. Sabemos que o deputado paulista tem o propósito de reunir em um só texto legal todos os projetos apresentados à Câmara a respeito do assunto, entre os quais se destacam os que se referem à reforma administrativa e à unificação dos planos de benefícios.

Parece acertada a orientação do sr. Batista Ramos. E' preciso apenas que não esqueça de ouvir os atuários antes de elaborar o seu trabalho.

Os problemas previdenciários vêm sendo tratados de um modo um tanto demagógico. Urge apurar os custos, saber quanto existe para ser distribuído.

Na realidade os Institutos estão com as finanças abaladas. Êste ano passaremos do "deficit" técnico para o terrível "deficit" de caixa. As emprêsas privadas seguem o exemplo da União – já devem à Previdência Social cêrca de doze bilhões de cruzeiros. Some-se a essa importância os trinta bilhões debitados ao Erário Federal e se terá uma idéia das dificuldades atuais.

Para enfrentar êsse estado de coisas o Executivo espera a decisão do Legislativo. A nova lei tem de ser tècnicamente perfeita. Do contrário aumentarão as aflições do aflito. E deve ser votada sem maiores delongas. Está com a palavra o líder do PTB.

O paradoxo nacional

Noticia-se que o "plano Eisenhower" para o Oriente Médio está produzindo resultados surpreendentes. Os árabes aceitaram com entusiasmo a assistência técnico-financeira dos Estados Unidos.

Também a Polônia, colocada atrás da "cortina de ferro", pleiteia veementemente tal ajuda norte-americana. Sabe-se igualmente que não são outras as disposições da Índia e da China.

Quanto às potências ocidentais, inclusive a Grã-Bretanha, França, Alemanha e Itália, jamais tiveram dúvidas em recorrer a Tio Sam. Seu reerguimento tão rápido só foi possível graças aos dólares e aos equipamentos que lhes forneceram os Estados Unidos. Nem por isso julgaram que sua soberania e independência econômica estavam comprometidas. Acreditamos mesmo que foi o auxílio norte-americano que fortaleceu a posição das grandes nações européias, abrindo caminho para o seu retôrno à prosperidade e à grandeza.

Aí estão os exemplos que se oferecem aos povos em matéria de cooperação internacional. Na América Latina muitos são os países que se beneficiam do programa ianque. No Brasil alguns reclamavam maior assistência dos Estados Unidos. O senador Roberto Simonsen liderou verdadeira campanha a êsse respeito.

Pois bem, no momento em que os nossos amigos do Norte do continente se dispõem a nos ajudar mais eficazmente, que se verifica no país? Estamos satisfeitos, como seria de esperar, face aos nossos reclamos anteriores? Não. Precisamente, surgem vozes protestando contra a colaboração aos norte-americanos. Decididamente temos gente para tudo e ainda sobra para mascar fumo...

S. A. DIARIO CARIOCA

Administração e Redação:
AVENIDA RIO BRANCO, 25
Sede Própria
SUCURSAL EM SAO PAULO:
Rua Barão de Paranapiacaba, 61 — 4.º and. — Grupo 22
Telefones: 32-5841 e 35-6286
SUCURSAL EM BELO HORIZONTE:
Av. Afonso Pena, 774 — 3.º andar — Sala 308
Telefone 4-8844
REPRESENTAÇÃO EM NITERÓI:
Av. Amaral Peixoto, 171 — 7.º andar — Sala 705-A

TELEFONES:

Diretoria	43-6465
Diretor-Redator-Chefe	43-8874
Superintendente	43-3014
Administração	43-3930
Gerência	23-4645
Chefe da Redação	43-8874
Secretaria	43-5539
Política	23-4473
Esportes	23-3230
Reportagem	23-5082
Reportagem	23-4472
Polícia	23-5082
Departamento Promoção e Vendas	23-3665
Depto. Gráfico	43-8809
Depto. de Publicidade	23-3765

VENDA AVULSA

	Cr$
Número do dia	1,50
Domingo	2,00

ASSINATURAS
BRASIL E PAISES DA CONVENÇAO POSTAL

Anual	300,00
Semestral	160,00

OUTROS PAISES

	Cr$
Anual	500,00
Semestral	300,00

RECLAMAÇÕES

Qualquer irregularidade no fornecimento de jornais às bancas, ou na entrega do DIARIO CARIOCA aos nossos assinantes, deverá ser reclamada ao Departamento de Promoção e Vendas, por carta ou pelo telefone 23-3662.

VIAJANTES

Percorre o interior o nosso inspetor Romualdo Perrota.

Atitude de Pena Botto não se coaduna com seu pôsto na Armada

"Não tendo fôrça para controlar os nervos nem as suas paixões políticas, o almirante Pena Botto vive a oferecer espetáculos que não se coadunam com as responsabilidades de Almirante-de-Esquadra da gloriosa Marinha de Guerra, ao qual se viu guindado por generoso decreto do presidente Juscelino Kubitschek"

Estas palavras foram proferidas na sessão de ontem da Câmara pelo deputado Armando Falcão ao criticar, severamente, a atitude do antigo Comandante da Esquadra por haver apontado o Ministro da Guerra, general Teixeira Lott, como perseguidor das entidades que dizem combater o comunismo no Brasil.

FALCÃO

Penas para Botto

ÓDIO E RECALQUES

Depois de acentuar que o almirante ePna Botto se obstina em atacar o general Henrique Lott movido por ódio pessoal decorrente dos recalques e frustrações do contragolpe de 11 de novembro o vice-líder da maioria acentuou que "já é tempo de conter-se o almirante Botto que, até agora, não recebeu o corretivo legal que os regulamentos taxativamente prescrevem".

Acrescenta, em seguida o orador, que "o último número do almirante Pena Zotto, na verdade, ultrapassa todos os limites da tolerância e da compassividade, pois o nome honrado e digno do Comandante do Exército do Brasil foi alvo de calúnias e injúrias levantadas em país estrangeiro por quem não respeitou as mais comesinhas regras do bom senso e do patriotismo".

ATITUDE CONDENÁVEL

"A opinião nacional — diz adiante — condena os seus métodos e dêle reclama um pouco mais de juízo. No mínimo, pede-se ao almirante Pena Botto que restrinja ao espaço do território nacional as explosões da sua lamentável incontinência verbal. Não é possível que se estenda até ao estrangeiro uma linha de ação que teria a caracterizá-la, apenas, o ridículo puro e simples, se não extravasasse pelas fronteiras da insensatez maligna, que se derrama, lá fora até, contra os interêsses do País.

E' claro que o general Lott não é atingido pela fúria dos complexos do almirante Pena Botto".

E concluiu:

"Mas é intolerável que, em terra estranha, um Almirante brasileiro que lá no Peru não é devidamente conhecido, calunie o nosso Ministro da Guerra sem que nada lhe aconteça.

Pois aqui fica, pelo menos, o protesto nos Anais do Congresso de um representante da Nação, a qual verbera o seu gesto simplesmente inqualificável".

SÚMULA DA SESSÃO

— O sr. CARLOS PINTO justifica projeto de lei que modifica a taxa de câmbio para importação do papel de imprensa, estabelecendo que em nenhuma hipótese o ágio fixado poderá ser inferior ao determinado para as importações governamentais.

— O sr. ARMANDO FALCÃO tece comentários a respeito de pronunciamentos feitos no exterior pelo almirante Pena Boto, sôbre a situação política nacional.

— O sr. FROT A AGUIAR lê, para que conste dos Anais, pronunciamentos da imprensa a respeito da inviolabilidade do mandato parlamentar.

— O sr. JOÃO MACHADO pede a transcrição nos Anais de artigo publicado no vespertino "Ultima Hora" sôbre a política nacionalista do extinto presidente Vargas.

— O sr. BENEDITO VAZ encarece a necessidade de rápida tramitação do projeto que regulamenta a responsabilidade criminal dos prefeitos municipais.

— O sr. FERNANDO FERRARI defende reivindicações das populações do município de Sapucaia, no Estado do Rio e justifica projeto de lei autorizando a abertura de crédito para reconstrução da ponte sôbre o Rio Paraíba, entre aquela cidade e a de Mar de Espanha, em Minas Gerais.

— O sr. PEDRO BRAGA dirige apêlo ao Presidente da República no sentido de auxiliar financeiramente os municípios maranhenses vitimados pelas enchentes do Rio Mearim.

— O sr. COLOMBO DE SOUSA lê telegrama que recebera da cidade cearense, de Tinguá, em favor do projeto que trata da reclassificação dos servidores civis da União.

— O sr. JOSE' TALARICO lê representação que recebeu do Sindicato Nacional dos Aeroviários contra a diretoria do Lóide Aéreo a respeito da prisão de dois mecânicos daquela emprêsa.

— O sr. SE'RGIO MAGALHÃES justifica requerimento de informações ao Conselho Nacional do Petróleo a respeito da execução da lei que criou a Petrobrás.

— O sr. ULTIMO DE CARVALHO dá conhecimento de se haver desincumbido da missão de representar a Câmara nas comemorações do Dia de Tiradentes.

— O sr. CELSO PEÇANHA encarece a necessidade do aproveitamento do potencial hidrelétrico das cachoeiras de Quartéis e Inferno, no Estado do Rio.

— O sr. DIVONSIR CORTES protesta contra violências que teriam ocorrido no município paranaense de Santa Mariana.

— O sr. AFONSO ARINOS reverencia a memória do crítico de arte José Bastos Rodrigues, recentemente falecido.

— O sr. OSCAR CORREIA, no grande expediente, encarece a necessidade da construção da barragem de Três Marias.

— O sr. COELHO DE SOUSA discorre a respeito da inviolabilidade do mandato parlamentar.

ORDEM DO DIA

— O sr. CARLOS LACERDA reclama a inclusão na Ordem do Dia do projeto que trata das diretrizes e bases da educação nacional.

— E' encerrada a discussão de vários projetos constantes da Ordem do Dia do projeto que trata das diretrizes e bases da educação nacional.

— E' encerrada a discussão de vários projetos constantes da Ordem do Dia, deixando-se de proceder à votação por falta de "quorum" regimental.

— O sr. PEDRO BRAGA volta a focalizar a questão do telegrama divulgado pelo sr. Carlos Lacerda, insistindo nos pontos de vista já esposados publicamete, em sucessivos discursos, pelo líder da UDN.

Encerramento: 18 horas.

SUMOC fixará ágios especiais para importação de papel

A importação de papel para impressão de livros, jornais e revistas será feita mediante o pagamento de sôbre-taxa de câmbio a ser fixada pela SUMOC, em nível nunca inferior ao estabelecido para as importações governamentais.

Neste sentido, o deputado Carlos Pinto, apresentou ontem projeto de lei à Mesa da Câmara, regulando, igualmente a importação de máquinas e materiais destinados ao uso das emprêsas jornalísticas.

O PROJETO

E' o seguinte o projeto do representante fluminense:

«Art. 1º — Independe de licença e de licitação em público pregão a importação de papel destinado exclusivamente à impressão de livros, jornais e revistas.

I — As importações a que se refere êste artigo ficarão sujeitas às sobretaxas de câmbio que forem fixadas pelo Conselho da SUMOC.

II — Em nenhuma hipótese o ágio fixado poderá ser inferior ao determinado para as importações governamentais.

Art. 2º — As máquinas e materiais destinados ao uso das emprêsas jornalísticas serão importados mediante licença da Carteira de Comércio Exterior e licitação de divisas em público pregão.

Parágrafo único — A Carteira de Comércio Exterior publicará dentro de 120 dias, a partir da publicação desta lei, a classificação, nas diversas categorias de importação, das máquinas e materiais a que se refere êste artigo.

Art. 3º — Revogam-se as disposições em contrário, expressamente a Lei n. 1.386, de 18-6-1951, a Lei n. 2.186-A, de 13-1-1954, os incisos V e VI e o parágrafo 2º do art. 7º da Lei n. 2.145, de 29-12-53».

Debates em tôrno do exame de contas do Governandor

S. PAULO, 22 (Asapress) — Debates acirrados são esperados na Assembléia Legislativa do Estado, em tôrno do exame das contas do governador Jânio Quadros relativas ao exercício de 1955, que já se encontram na Casa podendo entrar em discussão logo hoje.

Segundo os observadores políticos, a oposição exigiria do presidente da Mesa a renovação das Comissões Técnicas antes das contas do chefe do executivo serem submetidas ao estudo da Comissão de Constituição e Justiça.

Contudo, é esperada a fácil aprovação das contas, pois contaria o Governador com o apoio maciço do PSD (a mais numerosa bancada do bloco situacionista), e também com o apoio total da UDN. Nas demais bancadas, com exceção apenas das do PRP e do PSP, o sr. Jânio Quadros teria maioria.

Não obstante, nota-se que, apesar da situação favorável em que se encontra, o situacionismo terá de enfrentar os debates de plenário, que terão como coordenadores os líderes do PRP e do PSP.

Chega aos EE. UU. o novo Cônsul do Brasil

NOVA YORK, 22 (UP) — Chegou hoje a esta cidade, por via marítima, o novo Cônsul Geral do Brasil em Nova York, sr. Jaime Sloan Chermont. Compareceram ao pôrto, para recebê-lo, a Cônsul Geral interina, sra. Dora Vasconcelos, e 30 funcionários do consulado, do Ministério da Fazenda do Brasil e da delegação Brasileira na ONU. Em nome do Prefeito de Nova York, deu as boas vindas ao viajante o sr. Paul Taylor.

A volta dos expulsos ao PTB

S. PAULO, 22 (Asapress) — O vice-governador Porfírio da Paz está radiante com a situação atual do PTB. E a propósito afirmou:

"Se o sr. João Goulart pretender realmente um partido forte, terá de convocar uma convenção nacional da agremiação trabalhista, e tornam sem efeito o ato de expulsão de deputados prestigiosos, que davam ao partido substância popular". "Do contrário — prosseguiu — vamos assistir ao esfacelamento de um partido que sempre foi temido pelos nossos adversários, e principalmente pela União Democrática Nacional".

Marchante tentou subornar

ASSEMBLÉIA FLUMINENSE

Prosseguindo nas suas críticas ao aumento da taxa do abate de gado em Niterói, autorizada pelo prefeito Alberto Fortes, o deputado Edgard Pôrto afirmou, ontem, que o principal beneficiário da majoração, o marchante Olavo Canabrro, o havia procurado no seu escritório particular de médico, "para sondar o terreno no sentido de um subôrno".

Manteve a sua expressão — "desonesto por omissão" — usada com relação ao prefeito, por haver concordado com o aumento da taxa de abate, acrescentando que todos os indícios eram no sentido de ter "havido distribuição de dinheiro", pois para atender ao pretexto da majoração (o novo salário mínimo) bastaria um aumento de 98 mil cruzeiros mensais, e o que fôra concedido atingia a 544 mil. Por último, apelou para o sr. Alberto Fortes no sentido de revogar a Resolução n. 2.039, a fim de restabelecer perante o povo o conceito de homem honrado de que gosava antes.

Outros

Falaram, ainda na reunião de ontem, nas pequenas comunicações, os seguintes deputados: o sr. Hipólito Pôrto para declarar que o Secretário do Govêrno, sr. Rodrigues de Oliveira, estava querendo estabelecer a confusão e desarmonia entre os elementos do próprio Govêrno com o ofício que enviara ao sr. Simão Mansur, declarando que havia interêsse oficial na aprovação das suas emendas ao orçamento fixando verbas para a realização de obras em São João da Barra, as quais teriam sido prejudicadas pelo sr. Gouveia de Abreu, Presidente da Comissão de Orçamento; o sr. Hamilton Xavier, que deu conhecimento, sem comentários de uma carta que lhe fôra enviada pelo Procurador da Prefeitura de Niterói, prestando esclarecimentos sôbre a questão do aumento da taxa de abate; o sr. Dante Laginestra, para justificar um requerimento de pesar pelo falecimento do ex-deputado Luiz Carpenter; o sr. Saramago Pinheiro, para protestar contra a cassação do mandato do deputado Carlos Lacerda; e o sr. Jaime Bittencourt, que justificou um requerimento dirigido ao Secretário de Viação, através do qual pleitea a encampação da emprêsa concessionária dos serviços de energia elétrica em Cachoeiras do Macacu considerando a ineficiência dos mesmos.

Projetos

Na Ordem do Dia foram aprovados, em discussão final, os seguintes projetos.

Nº 420, denominando Escola Hermani de Castro a atual Escola Santa Bárbara localizada no 2º Distrito de Itaocara; e nº 403, instituindo o "Almanaque do Servidor Fluminense".

Eleito Hoffmann Pres. da Assembléia

PÔRTO ALEGRE, 22 (Asapress) — O deputado Alberto Hoffmann foi eleito sábado último presidente da Assembléia Legislativa do Estado, obtendo trinta votos contra 23, dados ao seu opositor, deputado Teobaldo Neumann. Houve um voto nulo e o sr. Cândido Norberto não votou.

O bloco vitorioso estêve constituído de 25 deputados da Frente Democrática e do PRP, que apoiaram a candidatura Hoffmann.

O bloco derrotado teve a constituí-lo a representação trabalhista, mais o deputado Lamaison Pôrto, por onde se verifica que o PSP se dividiu, na ocasião. Os dois representantes do partido ademarista decidiram deixar a questão aberta, no tocante à eleição da nova Mesa da Assembléia gaúcha.

Voltou às comissões do Senado com várias emendas

O Senado encerrou, na tarde de ontem, a discussão do projeto (Bilac Pinto) que exclui automóveis de passeio e outros veículos do regime de licença de importação e modifica a tarifa das alfândegas, o qual, entretanto, deixou de ser votado uma vez que voltou aos órgãos técnicos para exame das inúmeras emendas que recebeu.

Foram aprovados requerimentos de urgência para a votação dos projetos que regula as atividades dos empregados viajantes e que atualiza o instituto da adoção, prescrito no Código Civil. As urgências foram solicitadas respectivamente, pelos srs. Júlio Leite e Atílio Vivacqua.

VIOLÊNCIAS EM PERNAMBUCO

O sr. Nelson Firmo ocupou a tribuna para ler violento discurso de acusação ao Govêrno do general Cordeiro de Farias o qual, segundo o orador, encontra-se dominado pelo sr. Etelvino Lins permitindo tôdas as violências policiais contra seus adversários políticos. Disse o orador que o Governador do seu Estado quebrou todos os freios, "desembestando-se" na trilha do "etelvinismo sinistramente policial", permitindo e determinando prisões de operários e estudantes. O discurso do parlamentar pernambucano foi vivamente aplaudido pelo sr. João Vilasboas, líder da UDN.

SÚMULA DA SESSÃO

O sr. KERGINALDO CAVALCANTI voltou a defender o ponto-de-vista da corrente nacionalista, culpando os capitais norte-americanos pelos desacertos ocorridos no Brasil. O parlamentar pessepista também referiu-se à conferência do coronel Janary Nunes sôbre o petróleo brasileiro.

O sr. FREDERICO NUNES, suplente do sr. Coimbra Bueno, tomou posse.

O sr. VIVALDO LIMA referiu-se à passagem da Semana Santa e à data natalícia do ex-presidente Getúlio Vargas.

O sr. MEM DE SÁ leu telegrama da Associação Comercial de São Luís das Missões (RGS) pedindo providências contra o contrabando naquêle município.

O sr. RUI PALMENRA fêz um apêlo ao Presidente da República e ao Ministro da Fazenda no sentido de que não seja permitido o despejo do ISOP, a fim de serem transferidas as Varas de Família.

O sr. GOMES DE OLIVEIRA rendeu homenagem ao 1.º Grupo de Caça da FAB, que lutou na Itália, na oportunidade da passagem do 12.º aniversário de sua constituição.

O sr. ATILIO VIVACQUA apresentou requerimento de informações, solicitando ao Ministro da Fazenda cópia integral do relatório apresentado pelo Delegado do Brasil, sr. Olinto Pinto Machado, sôbre os trabalhos da XI Sessão das Contratantes do Acôrdão Geral de Tarifas Aduaneiras e Comércio, realizada em Genebra.

ORDEM DO DIA

Na Ordem do Dia foram aprovadas as seguintes matérias:

Projeto de Lei da Câmara n. 253, de 1956, que acrescenta parágrafo ao art. 3.º e transforma o parágrafo único do art. 4.º em § 1.º acrescentando-lhe um parágrafo, da Lei n. 1.295, de 27 de dezembro de 1950 (Estabelece normas para o registro de diplomas expedidos pelos estabelecimentos de ensino); Projeto de Resolução n. 8, de 1957, que concede autorização ao sr. senador Nereu Ramos para chefiar a Delegação do govêrno brasileiro à posse do Presidente da República da Nicarágua; Requerimento n. 107, de 1957, do sr. senador Nelson Firmo, solicitando a transcrição nos Anais de carta a S. Exa. dirigida pelo ex-deputado Alcides Carneiro; Requerimento n. 110, de 1957, do sr. Senador Cunha Melo, solicitando a inclusão em Ordem do Dia do Projeto de Lei da Câmara n. 284, de 1956, que dispõe sôbre a organização do Serviço de Assistência e Seguro Social dos Economiários e dá outras providências.

Falta o Secretário do Interior

S. PAULO, 22 (Asapress) — Com a nomeação do sr. Jarbas Tupinambá de Oliveira para a Secretaria de Higiene da Prefeitura, falta ao sr. Ademar de Barros apenas indicar o Secretário dos Negócios Internos e Jurídicos, para completar-se o Secretariado Municipal paulistano.

Vereadores não gostaram do aumento dos ingressos

CÂMARA dos Vereadores

Os srs. Couso de Sousa, Castro Menezes e outros, protestaram contra a elevação ilegal dos preços dos ingressos no Maracanã, domingo último, por ocasião do jôgo entre as representações do Brasil e do Peru, já que existe uma lei taxando as entradas, recebendo em resposta a afirmação do Presidente da Mesa de que iria tomar providências para que a tabela fôsse obedecida.

O sr. Cotrin Neto, contudo, defendeu o princípio do desrespeito à lei, declarando que a Câmara, ao aprovar o tabelamento dos preços dos ingressos no Maracanã, feriu preceito constitucional, tratando-se, assim, de uma determinação que não pode subsistir.

SÚMULA DA SESSÃO

Expediente, presidência do sr. Geraldo Moreira.

O sr. Castro Menezes, levantando uma questão de ordem, disse que a lei municipal que tabelou os preços dos ingressos no Maracanã havia sido violada domingo último e pedia uma providência à Mesa para que a mesma voltasse a ser respeitada. O sr. Couto de Souza sôbre o mesmo assunto, disse estar informado de que a majoração não foi de iniciativa do presidente da ADEM que, para isso, recebeu ordens diretas de altos auxiliares do prefeito no Palácio Guanabara.

O sr. Levi Neves criticou a entrevista do Prefeito, concedida a um vespertino, dizendo que só poderia governar a cidade com um empréstimo de três bilhões de cruzeiros e que isso dependia de providências da Câmara. O orador acrescentou que a Mensagem do Prefeito, nesse sentido, estava na Câmara, mas não podia ser votadas às pressas, teria que ser estudada demoradamente. Com a sessão prorrogada, o mesmo vereador voltou a fazer críticas à administração do sr. Negrão de Lima.

Foi aprovado voto de congratulações, proposto pelo sr. Animal Espinheira, pela passagem de mais um aniversário do Bangu. O sr. Gentil de Castro renunciou ao mandado, pronunciando um discurso de despedidas, já que irá chefiar o Escritório Comercial do Brasil em Berna. O sr. Mourão Filho com as galerias cheias de motoristas chamou a atenção da Casa para os perigos que representa para a cidade a chamada "operação Copacabana". Os motoristas, por sua vez, entregaram a todos os líderes um memorial, contendo razões contra essa "operação" e pedindo o apoio dos vereadores para sua não execução. O sr. Salomão Filho leu abaixo-assinado dos agentes fiscais afastados do Serviço. Noticiário a respeito mais detalhado, vai publicado em outro local.

Às 16 horas a sessão foi interrompida a fim de que os vereadores assistissem à solenidade de abertura do nicho de S. Jorge, colocado à entrada do edifício da Câmara, em frente ao nicho de S. Sebastião. Na ocasião, falou o sr. Edgar de Carvalho.

ORDEM DO DIA

Presidência do sr. Hugo Ramos Filho.

Continuou sendo discutido o projeto que encampa as dívidas da ADEM. A requerimento do sr. Couto de Souza a discussão da matéria foi encerrada, devendo ser votada hoje.

OUTROS ASSUNTOS

A sessão foi prorrogada várias vêzes quando ocuparam a tribuna os srs. Levi Neves, para fazer críticas ao Prefeito, Raul Brunini, fazendo considerações sôbre o deputado Carlos Lacerda e Cotrin Neto, declarando-se favorável à execução da "operação Copacabana".

O sr. Domingos d'Ângelo apresentou projeto de lei criando na Prefeitura o serviço de Assistência aos Reumáticos com finalidade precípua de orientar proteger e tratar os portadores de processos reumáticos.

A sra. Ligia Bastos apresentou projeto de lei instituindo o Prêmio do Livro Didático a ser disputado trienalmente sob superintendência da Secretaria de Educação. Segundo o projeto, os autores classificados em primeiro lugar receberão o prêmio de 20 mil cruzeiros, abrindo mão dos direitos autorais em favor da Prefeitura.

23 de abril

Diário de um Repórter

PARAISO DOS JURISTAS

O PSD tornou-se mesmo o paraíso dos juristas. Ainda ontem na reunião dos partidos da Maioria ouvidos petebistas e pessepistas eram feridos a cada momento pelas expressões rebarbativas da praxística. Repórteres, meio tontos, mal deixavam um prócer do PSD, corriam aos discretos leguleios da UDN para se esclareceram: "Doutor, o que é direito adjetivo?".

AFONSO RESERVA PASSAGEM

Afonso Arinos reservou passagem para a Itália por um dos primeiros aviões de maio. Vai a Roma visitar o segundo neto.

FAZENDO UM REALISTA

Segundo o sr. José Cândido Ferraz, o sr. Guilherme Machado dá para realista.

— Brunindo-se um pouco — acrescentou — vai ficar um ótimo político realista.

OS DESMENTIDOS

Da série de desmentidos que fulminaram a notícia da tentativa d encontro Lacerda-Lott, falta um — relativo à autoridade que fêz uma comunicação a respeito ao Ministro da Guerra.

CASTELLO

Ademar aniversaria hoje

S. PAULO, 22 (Asapress) — Aniversaria hoje o prefeito Ademar de Barros. Na parte da manhã, assistiu missa de ação de graças na Igreja da Consolação, e à tarde, a partir das 18 horas, em seu gabinete no Parque Ibirapuera receberá o chefe do executivo municipal os cumprimentos de seus amigos e correligionários.

O Que Se Diz:

...QUE, independentemente da comentada interpelação a ser feita pelo Ministro da Marinha ao almirante Pena Botto, sôbre declarações dêste em Lima, consideradas caluniosas a autoridades militares, cogita-se também de apurar outra falta grave do almirante da Cruzada...

●

...QUE também, na mesma falta, incorreu o conhecido inspetor Cecil Borer, ex-Chefe do Serviço de Informações do DOPS, colocado há meses à disposição do gabinete do Chefe de Polícia...

●

...QUE ambos — Pena Botto e Borer — estão sujeitos à sanção da lei, por terem infringido, respectivamente, o Regulamento Disciplinar do Exército (RDE) e o Estatuto dos Funcionários Civis da União...

●

...QUE tais infrações se referem à viagem que os dois realizaram recentemente ao Peru, para participar de um Congresso promovido pela Federação Interamericana Anticomunista, sem autorização expressa do Presidente da República, conforme preceituam aqueles regulamentos...

A opinião do leítor

"Vento Nordeste"

Do leitor Gilzélio Tavares:

"Êsse livro de Permínio Asfora, de que tanto se está falando, e que eu li como leio tudo que se refere ao Nordeste, tem um grande mérito, não como romance. A história que se conta ali é uma história banal, apesar de ser uma tragédia. E' banal, apenas, porque, de tanto repetida, na vida real, no meio rural do Nordeste na época que o livro retratou se tornou rotina. Nas relações do fazendeiro com o empregado êste levava sempre a pior naquele tempo quando a Justiça era cega como ainda hoje é, mas não se sabe porque, VIA sempre onde estava o lado do patrão e era por êsse lado que se decidia... "Vento Nordeste", relata com minúcias essas coisas que aconteciam todos os dias, naquelas terras onde o diabo perdeu a bota.

O amor

A história de amor que o livro oferece ao leitor também não tem singularidades. Uma donzela deixou de sê-lo sem as bênções da Igreja e do Juiz. E daí por diante fêz o que tôda donzela nessa situação faz sempre, quando o primeiro homem não lhe quer mais. Procura o segundo, o terceiro, e por último, quando as coisas se apertam, faz aquilo para ganhar dinheiro. De maneira que o tema "amor", em "Vento Nordeste" também é rotineiro também é comum.

A grandeza do livro

A grandeza do livro pode ser encontrada na redação. Permínio Asfora com "Vento Nordeste", não escreveu um livro, não fêz um romance. Escreveu um verdadeiro dicionário, uma verdadeira enciclopédia da língua "brasileira" que se fala no interior do Nordeste. Os leitores sulistas devem compreender o livro pela metade, tantos são os têrmos as expressões as frases, as palavras que por aqui ninguém usa e por lá são obrigatórias no linguajar do povo, tanto da classe baixa à alta. Nesse ponto o livro é quase insuperável. Não me lembro de outro que retrate com tanta fidelidade, com tanta honestidade, a maneira de falar daquela gente. "Faça lá suas gatimônias chefe, mas não trasteie". Há quem entenda essa frase por aqui? "Trasteie", tão comum lá, quem o diz por estas bandas? Quando não são essas palavras desconhecidas dos sulistas, são as expressões comuns como aquela do "sarará" (quem sabe lá o que é sarará por aqui?) querendo mostrar seu imenso respeito pelas coisas do além, pelas coisas da religião, que aquele povo tanto considera: "Pra riba do meu chapeu um palmo não quero brincadeira".

O livro de Permínio Asfora, finalmente tem êsse grande valor de ser um livro escrito em português, mas numa língua diferente, na língua do Nordeste, na língua falada por uns quinze milhões de brasileiros, uma língua muito parecida com essa que usamos aqui no Sul".

Restrição nas trocas comerciais com os países sob influência comunista

Comunicação dos EE. UU. a 14 nações aliadas no sentido de considerar certas modificações — Embargo total sôbre tôdas as exportações para a China comunista

WASHINGTON, 29 (FP) — Um porta-voz do Departamento de Estado declarou que os Estados Unidos informaram a quatorze países aliados que "estavam dispostos a considerar certas modificações" dos acordos restringindo as trocas comerciais com os países sob influência comunista.

USO PACIFICO

As discussões cogitadas no sentido do abrandamento das restrições impostas em virtude do "Chincom" versariam sôbre mercadorias destinadas a usos pacíficos. Essas restrições, acrescentou o porta-voz, continuarão a ser mantidas para outros produtos destinados à China Continental. Êstes seriam incluídos na lista das mercadorias relacionadas sob os acordos de embargo do "Cocom" (mercadorias destinadas ao Bloco Soviético da Europa), mas seriam submetidos a um grau mínimo de contrôle.

Os Estados Unidos, acentua o Departamento de Estado, permanecem contrários a qualquer diminuição do contrôle das exportações que provocariam o aumento dos fornecimentos de material estratégico à China Comunista. Afirmam êles, por outro lado, que manterão, no que a êles concerne, o embargo total sôbre tôdas suas exportações para a China.

CONTRÔLE

A decisão anunciada recentemente pelo Govrno dos Estados Unidos a 14 potências, referente a um abrandamento das restrições que atingem o comércio com a China Comunista, equivale à supressão do "Chincom", segundo se considera nos círculos competentes da capital americana.

O único organismo de contrôle das exportações destinadas ao mundo comunista será, doravante, o "Cocom". A jurisdição do "Cocom", que, até agora, se estendia exclusivamente aos países da Europa pertencentes à esfera de influência soviética, será, doravante, estendida à China Continental para todos os produtos de importância estratégica sôbre os quais será mantido o embargo.

O "Chincom" fôra criado quando da intervenção da China Comunista na guerra da Coréia.

Agora! Vôos mais freqüentes e mais rápidos para Nova York e Buenos Aires!

PRIMEIRA CLASSE E SERVIÇO TURÍSTICO EM CLIPPERS DC-7B

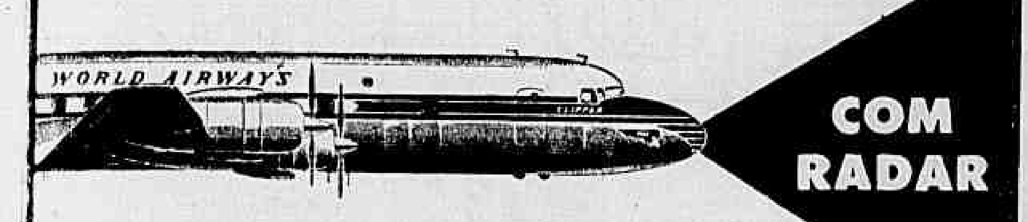

PARTIDAS DIÁRIAS PARA NOVA YORK — DIÁRIAS (exceto domingos) PARA BUENOS AIRES

Voe para Nova York no mais rápido avião transoceânico do mundo — o Clipper* DC-7B da Pan American. A Pan American oferece-lhe a possibilidade de utilizar serviços diferentes — o luxuoso "President", de primeira classe, ou o "President Special", e o econômico vôo turístico "The Rainbow" — a bordo dêsses gigantes do ar construídos pela Douglas.

O serviço "President" proporciona refeições completas e coquetéis suplementares, tudo com o maior requinte (incluindo vinhos e licores). O serviço "President Special" (duas vêzes por semana, com ligeira despesa extra) oferece a vantagem adicional das poltronas reclináveis "sleeperette",* exclusivas da Pan American. E há ainda leitos confortáveis — em número limitado — em cômodas cabinas, com pequena despesa adicional.

O serviço "The Rainbow" (O Arco-Íris) oferece refeições completas do mesmo alto padrão encontrado na primeira classe.

O bar está à disposição dos passageiros, a preços razoáveis. Três graciosas comissárias de vôo atendem aos passageiros. Os novos DC-7B representam mais um esfôrço para assegurar o máximo confôrto aos passageiros da Pan American, que oferece a maior freqüência de vôos, o melhor equipamento e as tripulações de maior experiência na América Latina... e em todo o mundo.

Para reservas, procure o seu Agente de Viagens ou a

PAN AMERICAN

A LINHA AÉREA DE MAIOR EXPERIÊNCIA DO MUNDO

Rio de Janeiro: Av. Presidente Wilson, 165-A (ao lado da Embaixada dos EE.UU.), tel.: 52-8070

São Paulo: Av. Ipiranga, 95/103, tel.: 36-0191

* Marca Registrada.

LEILÃO DE DIVISAS

O leilão de divisas de câmbio realizado ontem, na Bôlsa de Valores rendeu Cr$ 82.028.100,00. O movimento de operações foi o seguinte:

Espécie de Divisas	Car.	Montante das Divisas — Oferecidas	Licitadas	Sobras	Ágios — Mínimo	Máximo
US$ HUNGRIA PRONTO	1a	8.000	8.000	—	29.00	29.00
	2a	17.000	—	17.000	—	—
	3a	30.000	—	30.000	—	—
	4a	3.000	—	3.000	—	—
	5a	1.000	—	1.000	—	—
US$ ISRAEL PRONTO	1a	10.000	—	10.000	—	—
	2a	9.000	—	9.000	—	—
	3a	9.000	—	9.000	—	—
	4a	1.000	—	1.000	—	—
	5a	1.000	—	1.000	—	—
US$ URUGUAI PRONTO	1a	13.000	—	13.000	—	—
	2a	10.000	—	1.000	—	—
	3a	31.000	—	31.000	—	—
	4a	5.000	—	5.000	—	—
	5a	1.000	—	10.000	—	—
US$ ACL PRONTO	1a	320.000	320.000	—	38.50	41.00
	2a	414.000	414.000	—	63.00	64.20
	3a	381.000	381.000	—	87.10	88.10
	4a	54.000	54.000	—	112.10	114.50
	5a	11.000	11.000	—	304.00	304.00

MERCADOS e COTAÇÕES

CÂMBIO LIVRE

O mercado de câmbio livre funcionou ontem, irregular.

BANCOS PARTICULARES

Abertura:

Dólar, venda	68.50	—
Dólar, compra	66.50	—
Libra, venda	191.00	—
Libra, compra	185.00	—
Marco, venda	16.40	—
Marco, compra	15.90	—
Lira, venda	0.108	—
Lira, compra	0.104	—
Escudo, venda	2.38	—
Franco, venda	0.197	—
Franco, compra	0.188	—

Fechamento:

Dólar, venda	68.50 a 68.70
Dólar, compra	66.50 a 66.70
Libra, venda	191,00 a 192,00
Libra, compra	185,00 a 186,00

Câmbio

O mercado de câmbio oficial funcionou, ontem, em posição estável e sem alterações nas taxas. O Banco do Brasil para cobranças vencidas em geral para remessa e cotas autorizadas declarou vender libras à vista para entrega pronta a Cr$ 52.69,60 e dólares a Cr$ 18,87. Aquele Banco comprava letras de exportação a Cr$ 51.4080 sôbre Londres e Cr$ 18,30 sôbre Nova York.

O Banco do Brasil afixou as seguintes taxas.

Libra	52.6960	51.4080
Dólar	18.87	18.30
Escudo	[illegible]	[illegible]
Marco	4.4814	4.3719
Florim	4.9451	4.8242
Franco belga	0.3739	0.3648
Franco suíço	4.4269	4.2834
Pêso uruguaio	4.8820	4.7137
Franco francês	0.0534	0.0521
Lira	0.0300	0.0292
Coroa sueca	[illegible]	[illegible]
Coroa tcheca	2.6139	2.52
Coroa dinamarquesa	2.764	2.634
Pêso argentino	N/C	N/C
Pêso boliviano	0.3137	-

OURO FINO

O Banco do Brasil comprou ontem grama de ouro fino na base de 1.000 e 1.000 em ouro amoedado ao preço de Cr$ 20.8176,4.

Bôlsa de Valores

Os negócios realizados na Bôlsa, ontem, foram regulares e versaram sôbre um grande número de papéis. Cotaram-se as apólices da União e as Obrigações de Guerra estáveis. As apólices de São Paulo e Minas, de sorteios ficaram fracas e pouco movimentadas. Fecharam, porém, animadas as ações de Companhias, tudo como se vê das vendas.

VENDAS REALIZADAS ONTEM

		CR$
	UNIÃO	
94	D. Emis. Nom.	610,00
403	Idem pt.	820,00
6	Idem	825,00
9	Idem — Emp. Am.	790,00
1.000	D. Emis. pt. Caut — C/4 S. Venc.	800,00
	OBRGS.:	
220	T. Nac. 1932	930,00
4	Guerra de Cr$ 100	78,00
2	Idem C$ 200	160,00
1	Idem Cr$ 500	400,00
69	Idem Cr$ 1000	825,00
4	Idem Cr 5.000	4.150,00
100	Idem	4.200,00
	ESTADUAIS:	
	Apls.:	
364	Minas 7 por cento pt.	370,00
50	Minas Dec. 1177	540
36	Rod. do E. Rio G. do Sul	550,00
500	São Paulo	165,00
	MUNICIPAIS DO DF:	
251	Emp. Mun. Lei 820 do Plano A	615,00
18	Idem do Plano B	610,00
89	Emp. do Dec. 1535 7 por cento	145,00
	COMPANHIAS:	
540	Acessórios Automóveis Armando Coelho Cr$ 1.000	1.000,00
15	Arno Pref. S/C. n. 9 Cr$ 1.000	1.020,00
2.523	Brahma Pref. Cr$ 200	525,00
300	Construtora Martins de Almeida Cr$ 1.000 — (Comasa)	1.000,00
200	D. Santos pt. C-Direito Cr$ 200	230,00
6	Idem	250,00
17	Manuf. de Brinquedos Estrela Pref. Cr$ 1.000	1.050,00
591	Mesbla pt. Cr$ 200	199,00
50	Motorista União Com. Import. Cr$ 200 C-D	250,00
50	Pneus General Pref. Cr$ 1.000	720,00
100	B. Mineira pt. Cr$ 1.000	1.210,00
520	Idem	1.215,00
162	Idem C/Div.	1.310,00
2	Idem C/Dir.	2.200,00
16	Idem	2.220,00
92	Vale R. Doce Nom. Cr$ 1.000	1.800,00
50	Idem pt.	2.200,00
	DEBTS.:	
5	Cia. Petróleo Brasileiro Cr$ 200 75	120,00
13	Idem de Cr 400	240,00
16	Idem de Cr$ 800	480,00
54	Idem de Cr$ 1.000	600,00

Café

O mercado de café disponível funcionou ontem, em condições firmes e sem alteração nos preços. O tipo 7 foi cotado ao preço anterior de Cr$ 321,00 por 10 quilos e durante os trabalhos não houve vendas. Fechou inalterado. O movimento verificado foi o seguinte: — Entradas 4.190 sacas, sendo 2.467 pela Marítima; 471, pelo Regulador Espírito Santo e 1.252 pela Estrada de Rodagem. Embarques 9.262 sacas, sendo 2.500 para a América do Norte e 6.762 para a América do Sul. Existência 591.376. Café despachado para embarques 65.378 sacas.

COTAÇÕES POR 10 QUILOS

Tipo 2	371,00
Tipo 3	361,00
Tipo 4	351,00
Tipo 5	341,00
Tipo 6	331,00
Tipo 7	321,00
Tipo 8	311,00

PAUTAS

ESTADO DE MINAS

Cafés comuns	Cr$ 32,10
Cafés finos	Cr$ 43,35

ESTADO DO RIO

Café comum	Cr$ 32,00

CAFÉ A TERMO

ABERTURA

Meses	Vend.	Comp. Cruzeiros
Abril, 1957	S/V	338,00
Maio, 1957	345,00	342,50
Junho, 1957	339,00	335,00
Julho, 1957	331,50	326,00
Agôsto, 1957	325,00	S/C
Setembro, 1957	325,00	S/C

Mercado — Paralisado.
Vendas — Não houve.

FECHAMENTO

Meses	Vend.	Comp.
Abril, 1957	S/V	338,00
Maio, 1957	S/V	338,00
Junho, 1957	339,40	337,00
Julho, 1957	331,00	326,50
Agôsto, 1957	S/V	S/C
Setembro, 1957	S/V	S/C

Vendas — Não houve.
Mercado — Paralisado.

Açúcar

O mercado dêste produto regulou ontem, calmo e com os preços inalterados. Entradas não houve. Saídas 9.750. Existência 141.721 sacas.

Cotações por 60 quilos:

Branco cristal — 580,00 a 590,00 — Mascavinho — 480,00 a 490,00.

Algodão

Esse mercado funcionou, ontem, calmo e com os preços inalterados. Entradas 1.054 fardos, sendo 375 do Rio Grande do Norte e 679 de Cabedelo. Saídas 374. Existência 47.720 fardos.

COTAÇÕES POR 10 QUILOS:
Fornecidas pelo corretor Madeira de Freitas

(Condições do Mercado)

Fibra longa:	Cruzeiros
Seridó, tipo 3	490,00 a 500,00
Seridó, tipo 4	470,00 a 475,00
Fibra média:	
Sertões tipo 3	435,00 a 440,00
Sertões tipo 5	Nominal
Ceará tipo 3	425,00 a 430,00
Ceará tipo 5	Nominal
Fibra curta:	
Matas tipo 5	420,00 a 425,00
Matas tipo 3	390,00 a 395,00
Paulista, tipo 3	Nominal
Paulista, tipo 5	420,00 a 425,00

JUNTA DOS CORRETORES DE MERCADORIAS

Cotações por 10 quilos:

Fibra média — Sertões tipo 5, nominal. Fibra curta — Paulista, tipo 5, Cr$ 410,00 a 415,00.

Banco Econômico da Bahia S.A.

FUNDADO EM 1834

O mais antigo estabelecimento de crédito do País.

SUCURSAL — RIO:

ASSEMBLÉIA, 83

Telefone: 52-8179

Panorama Econômico NO BRASIL E NO MUNDO

Inflação e disciplina do crédito

O contrôle do crédito bancário, de acôrdo com a Instrução n.º 135 da SUMOC, a partir de seu advento, tem suscitado os pronunciamentos e opiniões mais divergentes e contraditórios. Uns a apoiam e outros a repelem. Entre os primeiros enfileiram-se figuras como a do professor Eugênio Gudin que, inclusive, advoga maior contrôle do crédito como remédio contra a inflação; entre os últimos estão vários vultos da indústria e do comércio, solicitando maior amparo financeiro às atividades que exercem.

Não há neste país quem não sinta os efeitos da inflação, êsse flagelo terrível que perturba tôda a vida nacional e tira aos homens tôda a noção do cálculo, não só em relação à sua existência particular, mas, também, funcional, quer seja ela comercial, industrial ou pública.

Todos reconhecem que o Brasil precisa conter o processo inflacionário, mas não se conformam viver num regime de contenção de gastos ou despesas, isto é, utilizar sòmente o essencial e desprezar o supérfluo. E' que a inflação no Brasil se tornou num mal crônico e quase inextirpável. Criou-se o hábito de viver inflacionàriamente, isto é, gastar tudo que se pode e não pode e mais alguma coisa, isto em qualquer setor, público ou privado. Por isso mesmo o combate à inflação em nosso país se tornou penoso e difícil. Em outros países, como na França, na Inglaterra e mesmo nos EE.UU., onde a expansão econômica é um fato, a tarefa é muito mais fácil, porque há compreensão do problema, há colaboração do povo, envolvendo tôdas as classes sociais.

A mentalidade do enriquecimento fácil lá não existe, ao contrário do que prevalece no Brasil, onde muita gente deseja se tornar rica do dia para a noite. Assim muitas fortunas foram formadas neste país à época em que o crédito bancário era extremamente sôlto e alimentado pela Carteira de Redescontos e pela Caixa de Mobilização Bancária.

Está provado que não existe restrição do crédito, de acôrdo com o espírito da Instrução 135, mas um dique às operações especulativas. Tanto é assim que os empréstimos ao comércio, à indústria, à lavoura e à pecuária registram acréscimos em 1956, não só através do Banco do Brasil, como, também, por intermédio da rêde de Bancos privados nacionais. Agora, a elevação dos adiantamentos do Banco do Brasil ao Tesouro Nacional, como é óbvio, se deve ao fato de que, em 1956, o "deficit" orçamentário foi a Cr$ 26 bilhões e no ano em curso atingirá à cifra de Cr$ 20 bilhões, em números redondos. E todos reconhecem que essa situação não foi criada pelo atual Govêrno. Êle a encontrou logo no seu início, provocada por um aumento de vencimentos de civis e militares que, sòmente no exercício findo, montou a Cr$ 30 bilhões!

O Ministro da Fazenda na Sorbone brasileira

O ministro José Maria Alkmim comparecerá amanhã, às 8 horas, à Escola Superior de Guerra, a convite da direção dêsse estabelecimento de ensino, a fim de pronunciar importante conferência sôbre a atual conjuntura econômico-financeira nacional.

O Presidente da República estará presente ao ato, devendo pronunciar ligeiro discurso, antecedendo à palestra do titular da Fazenda.

Alkmim em S. Paulo

O Ministro da Fazenda é esperado em São Paulo na próxima sexta-feira, a fim de abordar vários aspectos ligados ao sistema cambial atualmente em vigor no país, como, também, focalizará problemas relacionados com o nosso comércio exterior à luz das novas tarifas alfandegárias a serem aprovadas, brevemente, pelo Congresso Nacional.

A palestra do Ministro será realizada no "Forum Roberto Simonsen", a convite da Federação das Indústrias e Centro das Indústrias de São Paulo.

Está prevista para quêle mesmo dia a visita do ministro Alkmim a São José dos Campos, a convite da direção da Escola de Aeronáutica.

Dispensa de registro de estoque

O Diretor das Rendas Internas baixou Circular declarando que ficam dispensados do registro de estoque e apresentação da relação prevista, assim como da emissão do certificado de desembarque aduaneiro, as vendas dos demais produtos classificados nas 1a., 2a., 3a. e 4a. categorias de importação a que se refere a Instrução n. 145, de 28 de março de 1957, da Superintendência da Moeda e do Crédito, publicada no «Diário Oficial» de 12 do corrente (Suplemento), com exceção dos produtos constantes da relação inclusa, parte integrante da presente Circular.

2 — Conseqüentemente, estão sujeitos aos contrôles e exigências estabelecidas pela Circular n. 40, de 2 de março p. passado, os produtos de procedência estrangeira incluídos na 5a. categoria de importação e mais os constantes da relação anexa, desde que integrantes das alíneas não excluídas na forma do item XXIX, da Circular n. 40.

3 — Fica, todavia, esclarecido que a dispensa das exigências referidas não exime os importadores diretos de quaisquer produtos estrangeiros sujeitos ao impôsto de consumo do pagamento da diferença prevista no § 2º do artigo 3º (Alteração 19a.), da Lei n. 2.974, de 26 de novembro de 1956, os quais continuam obrigados à escrituração do livro ou ficha modêlo n. 1 da Circular em causa.

3 — Para se beneficiarem da dispensa do registro de estoque, nos têrmos do item 1 da presente Circular, os importadores diretos são obrigados a emitir, para as vendas de produtos de procedência estrangeira, notas fiscais com série e numeração especial própria.

4 — Finalmente, julga esta Diretoria oportuno deixar esclarecido que não serão prorrogados os prazos estabelecidos pela Circular n. 40, desta Diretoria, devendo as autoridades responsáveis pela arrecadação e os agentes fiscalizadores dar a máxima assistência e prestar todos os esclarecimentos que se fizerem necessários ao fiel cumprimento das normas estabelecidas, uma vez findos os prazos já fixados.

As mercadorias de importação excetuadas pela Circular supra são:

Aparelhos de rádio ou televisão, bem como válvulas, tubos, pertences, peças e acessórios respectivos.

Peças, partes e acessórios para veículos automóveis (de passageiros, de carga, de transporte coletivo e outros, inclusive motocicletas).

Veículos automóveis.

Compressores de gás, termostatos e evaporadores para refrigeradores, geladeiras e semelhantes e unidades seladas para refrigeração, inclusive a querosene.

Armações para óculos, slorgnons e semelhantes.

Aparelhos e instrumentos, placas, chapas e filmes virgens para cinematografia e fotografia.

Toda-discos.

Equipamentos de ar condicionado e suas partes, peças, pertences ou acessórios.

Máquinas de escritório (de escrever, de contabilidade, de calcular e quaisquer outras) ou suas peças, pertences e acessórios.

Relógios, marcadores de tempo, de algibeira ou de pulso, e quaisquer outros e respectivos mecanismos.

Cotação do café em Nova York

NOVA YORK, 22 (U.P.) — Os cafés suaves da Colômbia para entrega imediata voltaram a baixar hoje, desta vez 1/4 de centavo de dólar por libra-pêso, ao passo que o Santos 4, do Brasil, mantev sua cotação de quinta-feira passada.

Os cafés colombianos Manizales, Medellin, Armenia e Girardot fecharam a 64 centavos e 1/4 de dólar por libra-pêso, e o Santos 4 a 58 e 1/2 centavos.

Nas operações a têrmo, o Café Santos B terminou entre sem alteração e baixa de 45 pontos, com venda de 33 contratos. Na abertura foram oferecidos 1.319 contratos, dez mais do que na quinta-feira.

O tipo "M" fechou com baixa de 15 a 38 pontos, e venda de 33 dos 814 contratos oferecidos na abertura, cinco menos do que na sessão anterior.

O mercado teve escasso movimento e a tendência baixista dos dois contratos refletiu a menor procura dos torradores. O fato se deveu em parte à incerteza a respeito da política de venda dos produtores de tipos suaves.

O CAMIZEIRO *está fechado!*

Lá dentro, as mercadorias estão sendo totalmente remarcadas para as próximas

LOUCURAS DE MAIO 1957!

REABRE **25** QUINTA-FEIRA às 10 horas.

A TRADICIONAL VENDA ESPECIAL D'O CAMIZEIRO - A LOJA DO RIO AMIGO - ASSEMBLÉIA, 28 a 38

Magnífico Espetáculo!!!

TV — Murillo Neri

A Túnica de Jesus

REALMENTE as palavras não podem traduzir a magnificência do espetáculo a que assistimos na sexta-feira Santa, no canal 6. Perfeita interpretação dos artistas, desde o mais simples figurante ao mais importante personagem. Cenários belíssimos de Valter Peixoto; impecável direção de TV de Osvaldo Leonardo, que conduziu de maneira brilhante as sete câmeras espalhadas pelos estúdios "A", "B", "Hall" de entrada e "Grill" da Urca.

Muito boa adaptação de Ilza Silveira, que viu todos os seus esforços coroados de êxito. Berta Rosanova também colaborou na cena da bacanal romana, interpretando um belíssimo ballet. Todos os atores estiveram perfeitos.

O grande espetáculo, que contou com a participação de quarenta figurantes, teve a direção geral à cargo de Ilza Silveira e Valter Peixoto; contra-regra, Rogério. Devemos ressaltar o esplêndido trabalho de Oscar Juarez, que tão bem soube caracterizar todos os personagens.

Formidável fotografia, muito bem iluminada por Ozen Sermet; o guarda-roupa, de acôrdo com a época, nada deixou a desejar. Nossas congratulações a Marize que, de improviso, fêz um comercial distinto, dando aspecto de uma mensagem de fé do patrocinador aos telespectadores. Parabéns a Ilza Silveira, a Valter Peixoto, a tôda a equipe que colaborou na realização de tão grande grandioso espetáculo, pela primeira vez representado em televisão.

Vesperal Trol

O GRANDE teatro infantil da Tupi, apresentou domingo a peça de Fábio Gava "A estátua de pedra", com a direção de Fábio Sabag e direção geral do "jovem" Almeida Castro. Assistimos a mais um bom teatro desta série, com Carmen Silvia Murgel, Allan Lima, Zilka Salaberry e Paulo Padilha nos principais papéis.

Futebol

A TV-RIO transmitiu o jôgo Brasil x Peru, diretamente de uma cabina, no Estádio do Maracanã, possibilitando dêsse modo, ampla visão de todos os lances em seus mínimos detalhes. Podia-se notar no rosto de Luis Mendes, sua alegria pelo justo e merecido presente de Páscoa. Agora, o canal 13, com suas câmeras bem instaladas, poderá proporcionar um futebol ainda melhor, sem aquelas costumeiras passagens dos espectadores em frente às câmeras, muitas vezes prejudicando o trabalho da esforçada equipe esportiva da TV-Rio. Custou mas chegou, não foi Luís?

Saia Desta

ASSISTIMOS, na TV-Rio, ao "Trailler" da produção N.M.B.C., "Saia desta, professor", na qual o professor Otávio de Medeiros responde perguntas de geografia física, política e humana, formuladas pelos participantes do auditório e pelos telespectadores, por carta. Vamos aguardar a estréia no próximo domingo.

Paixão

A TV-TUPI apresentou às 21 horas da sexta-feira Santa uma das mais destacadas obras da literatura sacra-musical de todos os tempos, interpretada pela Associação do Canto Coral, sob a regência do maestro Francisco Mignone. Foi um belo espetáculo, narrado em português pelo grande artista que é Rodolfo Mayer.

Convite

MARIA Helena Rapôso aparece todos os domingos em "Convite à Música", mais um programa da Agência Casé para o canal 6. A cantora tem uma grande voz, não resta a menor dúvida, apenas achamos que perdeu aquela naturalidade e simplicidade que tanto admirávamos e elogiamos várias vezes.

Programação

TV-RIO: 17.30 — Cine TV-13; 18.00 — Stelinha Egg; 18.25 — Cartazes juvenis; 18.45 — Teatrinho meia-entrada; 19.15 — Instantâneo musical; 19.40 — Família Boaventura; 20.05 — Sport Show Gulf; 20.35 — Música e Romance; 20.35 — Um programa de fé; 21.30 — Fogo cruzado; 22.00 — Tele Correio; 22.15 — Repórter 13.

TV-TUPI: 7.55 — Oração; 8.05 — Ginástica; 8.35 — Noticioso matutino; 9.05 Culinária; 12.00 — Novela; 12.25 — Diário da noite com vocês; 12.30 — Seu Concordino; 12.40 — Portugal em TV; 13.10 — Tele Vespertino; 16.55 — Sessão das cinco; 17.55 — Era uma vez dois palhaços; 18.25 — Aidee apresenta; 18.55 — Teatrinho Cristal; 19.15 — Placard esportivo; 19.35 — Idolos de todos os tempos; 19.55 — Você sabe por onde pisa?; 20.00 — Repórter Esso; 20.15 — Teatro de novela; 20.35 — Um milhão Probel; 21.05 — Gente Nova; 21.25 — Quem sou eu?; 21.50 — Dorival Caymmi; 22.10 — Tele Jornal; 22.35 — Crônicas Ilustradas Panair; 22.55 — Idéias e Imagens.

PROF. RENATO SOUZA LOPES
Clínica Médica — Especialista Aparelho digestivo
México, 19 — tel.: 22-7227 às 16,30 hs.

A Princesa Fêz o Noivo Circular — O Atrevida Fêz Outro Itinerário

Sociedade — Jean Pouchard

O INDUSTRIAL português sr. Ernesto Martorell y Calderó, noivo da princesa Maria Teresa de Orleans e Bragança, desembarcou ontem, pela manhã (cêrca de 11 horas), no aeroporto internacional do Galeão, procedente de Lisboa.

A princesa Maria Teresa, que chegara sábado pelo "Vera Cruz", não foi esperá-lo, entretanto, no aeroporto, retendo o ansioso desejo de rever o noivo no Palácio do Grão Pará, em Petrópolis. Sòmente à tarde, encontraram-se no Hotel Glória, de onde saíram para um passeio na cidade. À noite, a princesa e o sr. Martorell y Calderó foram recebidos pelo príncipe D. João e a princesa D. Fátima para um elegante jantar, no Flamengo.

A recepção oficial à sociedade acontecerá sòmente dia 27, no Palácio Grão Pará, oferecida por D. Pedro de Orleans e Bragança e a princesa D. Esperanza.

As núpcias, embora a data não esteja, ainda, aprazada, estão sendo ansiosamente aguardadas pela sociedade, como um dos acontecimentos elegantes do ano.

A princesa Maria Teresa, segundo leio num jornal, domingo, declarou-se apaixonada por seu noivo que — segundo teria dito — sem ser nobre, tem muito valor.

✪

DOMINGO, no Iate, anotamos o reencontro do "play-boy" João Batista com a alfaceana Ilde Garavaglia. O "love" antigo — que andara em recesso — parece que voltou à estufa.

✪

A SRA. BEATRIZ do Amaral (uma das Dez Mais Elegantes de São Paulo) circulava, também, domingo, no Iate Clube.

✪

CHEGOU, ontem à tarde, o Iate "Atrevida" do sr. Dirceu Fontoura, com a sra. Beatriz Amaral, sr. Roberto Lacerda, sr. Carlos Alfredo Maia e srta. Ilde Garavaglia. Mudando o itinerário marítimo traçado, "Atrevida" não aportou em Cabo Frio, mas no Arraial do Cabo.

O sr. Dirceu Fontoura, domingo, no Iate, como sempre estava cercadíssimo de brotos.

✪

COM uma exposição de quadros, nas galerias laterais, o Clube Monte Líbano realizou, ontem, o Desfile das Jóias. Parabéns. Foi sucesso.

✪

ESTREANDO idade, hoje, a jovem Ana Carmen Franklin Leal receberá amigos no Clube Caiçaras para um "party".

✪

NO elegante jantar que o Embaixador da Venezuela ofereceu, domingo, na despedida do Secretário da Embaixada e sra. La Madriz, anotamos: prefeito e sra. Negrão de Lima, embaixador Assis Chateaubriand, sr. Jair Negrão de Lima, sr. e sra. Aluísio Clark Ribeiro, sr. e sra. Vitor Coelho, sr. Joel Monteiro, srta. Heloísa Dolabella, sr. Fernando Pessoa de Queiroz, sr. e sra. Osvaldo Schubach, sr. e sra. brigadeiro Nero Moura, sr. Vadinho Dolabella, sr. Cesário Melo Franco, sr. Celmar Padilha, srta. Léa Pena e sr. Marcos Azambuja.

✪

O BOM cronista da madrugada J. Fomm inscreveu-se no "Céu é o Limite" para responder sôbre Teatro Universal. Dizem de Fomm ser um entendedor dêsse assunto.

✪

ENCURTANDO

TERMINADO, ontem, em plena praia o "love" da srta. Myriam Branca Atálla com o "play boy" Carlinhos Aquiles. Motivo: um jovem chamado Cesário Melo Franco. — A alfaceana Regina Maria Davide continua circulando em Petrópolis, em gabarito sentimental elevado. — O comendador William Moscateli oferecerá em Quitandinha banquete à sociedade e à imprensa. — A Embaixatriz Ester Proença, para uma circulada na Europa, embarca no princípio do mês. — Em "black-tie", um jantar, dia 24, será oferecido na Embaixada da Itália, pelos marqueses D'Ajeta. — De regresso dos EE. UU., chega, hoje, a sra. Iêda Fontes.

✪

P.S. — Meu silêncio de Paris — recomendado por vários cronistas dessa pista — será devidamente rompido esta semana.

A PRINCESA E O "SEU PRÍNCIPE"

A Princesa D. Maria Teresa desceu de Petrópolis para encontrar-se com seu noivo, o industrial sr. Ernesto Martorell y Calderó, no Glória. Conversaram, um pouco, de mãos dadas, e a princesa teve o seu cigarro gentilmente acêso. O sr. Calderó é um cavalheiro: discreto, educado e gentil. Recomendo a entrevista da primeira página

BAILARINOS HÚNGAROS

Nora Kovach e Rabowsky, que estão fazendo enorme sucesso no Municipal

Hoje, Nova Exibição de Nora Kovach e Rabowsky no Municipal

Artes — Antonio Bento

ESTÁ sendo um sucesso a temporada de Nora Kovach e Rabowsky no Municipal. A vesperal de domingo último estêve concorridíssima, contando até com a presença do presidente Juscelino Kubitschek e família, o que é coisa rara nos espetáculos comuns dêsse teatro.

O sr. Epitácio Pessoa foi o último dos presidentes da República a comparecer normalmente ao Municipal, em dias de ópera e concertos. Os demais só apareciam lá nas récitas de gala.

* * *

HOJE, às 17 horas, no teatro da Embaixada dos Estados Unidos, serão exibidos os documentários "Da Hungria Para a Liberdade" e "Dança Para a Vida" e um "short" sôbre ballet. Os bailarinos Nora Kovach e Rabowsky, protagonistas do filme "Dança Para a Vida", estarão presentes à exibição.

* * *

COM um programa tão bom como o da estréia, preenchido por "Espantalho", de Francisco Mignone; "Pas-de-deux" de "Copélia", de Delibes, com Nora Kovach e Rabowsky; "Quinta Sinfonia", de Tschaikowsky; "Valsa", de Moskowsky, com Nora Kovach e Rabowsky, e "Capricho Espanhol", de Rimsky-Korsakow, realiza-se hoje (terça-feira) às 21 horas, a segunda récita da assinatura noturna. Acham-se à venda os bilhetes, inclusive para a segunda vesperal de assinatura, marcada para depois de amanhã, quinta-feira, à tarde, com o mesmo programa desta noite.

* * *

GRAÇAS a um acôrdo havido entre as Comissões Artísticas dos Teatros Municipais do Rio e de Niterói, o Corpo de Baile do teatro carioca dará, com o concurso dos famosos bailarinos Nora Kovach e Istvan Rabowsky, um único espetáculo na Capital fluminense, depois de amanhã, quinta-feira, à noite, com o seguinte programa: "Dom Quixote", de Minkus, com Nora Kovach e Rabowsky; "Esmeralda", de Pugni, também com Nora Kovach e Rabowsky; "Romeu e Julieta", de Tschaikowsky, com Tatiana Leskova e Aldo Lotufo; "Galope Moderno", de Ribailowsky; e "Composição Abstrata", de Vivaldi-Bach, com o concurso da Orquestra do Teatro Municipal do Rio, sob a regência dos maestros Nino Stinco e Henrique Niremberg.

* * *

COM a presença de artistas, críticos e pessoas da sociedade, inaugurou-se ontem à tarde, no 3.º andar da "Maison de France", uma exposição de desenhos e "gouaches" de Michel Simon, que amanhã, às 18 horas, fará no mesmo local uma conferência, com projeções e música, sôbre o "Bumba-Meu-Boi" e a "Nau Catarineta".

* * *

O PIANISTA Witold Malcunzynsky dará, no próximo dia 29, às 21 horas, no Teatro Municipal, um concerto para os sócios da ABC e Pró-Arte.

* * *

SALA cheia, ontem à tarde, no Ministério da Educação e Cultura, para a exibição do filme de arte "Le Siecle d'Or", notável documentário de Paul Haesaerts sôbre a pintura flamenga de Van Eyck a Bruegel.

* * *

NO DECORRER desta semana serão realizadas mais duas vesperais de "Festival Ballet". Às 17 horas de sábado 27, na ABI haverá um "Desfile de Virtuoses". Pela primeira vez, o cinema reunirá os maiores vultos do "ballet" clássico, e do moderno. Moira Shearer em "Encanto Fugaz" e "Copellia"; Tâmara Toumanova em "Morte do Cisne" e "D. Quixote"; Antônio em "Martinnete"; Margot Fonteyn em "Sylphides", Maurice Béjart em "Simphonie pour un homme soul" (com música concreta); Carmen Amaya e Pilla Lopez em "Sapateados Clásssicos da Espanha"; Maia Plissetskaya em "Lago do Cisne; May Ellon e Tupins em "Casse Noisette", etc. Às 16,30 horas de domingo 28 será repetido o vitorioso programa do "Ballet Russo em Côres" com "Romeu e Julieta"; "A Fonte de Batchssarai" "Lago do Csne", versão em 4 atos; "Gepak" (Os Ucranianos); "Marusya" e "Sonho da Raymonde". Os ingressos estão à venda na Confeitaria Colombo (Av. Copacabana 890), "Ballerina" (Barata Ribeiro 699); "Mundotur" (Av. Graça Aranha 169) e 7.º andar da ABI, com grande procura. São, efetivamente, dois excepcionais espetáculos de arte, cultura e grande divertimento.

* * *

SEGUNDO despacho da U.P., o Rádio de Moscou informou ontem que foi conferido, com caráter postumo, um dos Prêmios Lenin de 1957 ao compositor soviético Sergei Prokofiev, por sua 7. sinfonia.

Os Prêmios Lenin se outorgam anualmente "pelas obras mais destacadas na Ciência, Tecnologia, Literatura e Belas Artes que mereceram o reconhecimento do público".

Ainda segundo o Rádio de Moscou, o comitê respectivo concedeu também êste ano, o Prêmio Stalin ao desenhista de aviões Andrei Tupolev por seu trabalho no aparelho a jacto para passageiros TU-104; à bailarina Galina Ulanova; e a Dmitri Blokhintsev Diretor do Instituto de Investigação Nuclear, por ter desenhado a primeira central atômica de eletricidade da URSS.

EFEMÉRIDES

23 DE ABRIL

1724 — Primeira sessão da Academia Brasileira de Letras;
1811 — Abertura das aulas da Academia Real Militar do Rio de Janeiro;
1815 — Morre, em Lisboa, Alexandre Rodrigues Ferreira;
1929 — Morre, no Rio de Janeiro, Antônio da Silva Prado.

Rasgões e Repetições

Teatro — Francisco Pereira da Silva

ESTÁ a Praça Tiradentes com seus letreiros luminosos no Carlos Gomes, João Caetano e Recreio. São três revistas que ali se apresentam com os "rasgões e imaginações" do costume. Se ainda há público para tanto, não sabemos, muito embora haja gosto para tanto, pois trocado em miudos os rasgões são os mesmos, com Colé no Recreio, Ankito no Carlos Gomes e Silva Filho no João Caetano. Os rasgões são os mesmos e imaginação que é bom, néris. Rasgões e repetições, mais nada.

Em "É Fogo na Bica" agrada-nos a alegre, vivaz e comunicativa Nanci Montez, que dia a dia vem se firmando como autêntica vedeta e agrada-nos também a beleza suave, a distinção de Neide Landi.

Neide, lançada o ano passado, numa revista do Serrador, foi não só um sucesso como um desmentido aquela danosa propaganda que a transformava na "nossa" Marilyn Monroe. A moça, de Marilyn tem apenas a juventude seu encanto é outro, mais calmo, menos buliçoso. Faltam a Neide a chama, os talentos, os remeleixos da extraordinária Monroe, e a prova está em "Fogo na Bica", quando Neide, tão linda e que deveria ser tão ela mesma, se presta a um "rôle" de imitação. Neide também não deve nunca mais aceitar os horrendos quadros "dramáticos", como a "Conceição" que "interpreta". Primeiro que o tal quadro é simplesmente detestável e depois a menina não demonstra nenhuma aptidão para o "drama". Por que é que tôda vedetinha tem a telha das cenas dramáticas? Para isso, Neide, acredite, é preciso talento e tempo e um diretor de verdade. Quando queremos ver um "rôle" dramático, Neide (diga isto ao seu diretor e este ao sr. Meira Guimarães, o autor do texto), procuramos outros intérpretes, outros diretores, outros autores. Mas Neide é um encanto e com o tempo há de tornar-se cada vez mais e sempre, Neide Landi.

No mais "Fogo na Bica" é um paiol de desenxabidas repetições a cargo de Ankito, Wellington Botelho e outros.

✪

SE a classe teatral pede, com tôda justiça, a Ordem do Mérito para Procópio Ferreira, por que não pedi-la, também, para o ator Jesus Ruas? Este é o homem que faz todos os anos, nas Quintas e Sextas-feiras Santas o papel do Cristo (Jesus predestinado). Na última sexta-feira estivemos no João Caetano para aplaudi-lo. Que serenidade no seu perfil de Nazareno, que ardor nas suas palavras e ao mesmo tempo que travo e solidão e chama e que certeza no seu olhar! Mestre Jesus Ruas em cenas como a da Crucificação, da Ascenção, da Tentação de Lúcifer só comparáveis aos murais dos mestres primitivos. Devemos reconhecer a disposição dêsse ator sempre fiel ao seu desempenho de Rei dos Reis. Ontem como hoje e amanhã (se Deus quizer) Jesus Ruas na sua Paixão, e a classe deve aproveitar o ensejo e reivindicar para o nobre ator a Ordem do Mérito. Jesus, como Procópio, na Ordem do Mérito!

PERNAS DE OURO

Vera Lucian, intérprete de bailados afro-brasileiros, é uma das atrações da revista "Rumo a Brasília", montada por Silva Filho, no Teatro João Caetano. Recentemente Vera Lucian esteve no noticiário dos jornais ao colocar suas pernas no seguro, pela quantia de um milhão de cruzeiros. São autênticas "pernas de ouro" que o público vai ver de perto num palco de revistas

A Situação Não Está Boa Não

Madrugada — Mister Eco

PÔSTO em merecido repouso na «chaise-longue» da augusta mansão, Mister Eco medita. Algo de estranho — talvez até sobrenatural, quem sabe? — está influindo decisivamente para que amigos de ontem se desentendam, provocando querelas que ganham a madrugada com comentários diversos e dividem opiniões. Um sambinha lamuriento, de há tanto no domínio público, só agora passou a ser discutida a sua paternidade, trazendo, em consequência, as naturais reações dos desquites litigiosos aos seus parceiros. Às vésperas de uma estréia teatral, um co-autor impugna, usando dos meios judiciais, os quadros do seu parceiro de ontem, por questões de somenos, acarretando prejuízos vários mas lavando o seu interêsse espoliado. Não há dúvida que alguma coisa que foge à vã — muito vã mesmo — filosofia de Mister Eco está acontecendo. Quando os parceiros se desentendem é porque a situação não está boa não. E como não encontra Mister Eco razões plausíveis para tanta malquerença, talvez tenha que acreditar na Tiana dos quitutes famosos, que vem lá de dentro e resolve o assunto fàcilmente: ««Deve ser por causa dêsse tal de destronca-90». Talvez seja...

•

Jejum

A MOÇA Wilza Carla, Rainha dos Comerciários, Rainha do Carnaval e «atriz (vede vós!) convidada», foi tomada de súbito fervor religioso e fêz comício nos camarins do Teatro Recreio. Concitou as suas colegas à rebelião contra terem que trabalhar na sexta-feira da Paixão. Ganhou, pela rebeldia em parte justificada, considerando-se a natureza do espetáculo, suspensão por tempo indeterminado. Mais tarde, porém, a moça Wilza poria por terra tôda a sua crença religiosa, ao quebrar o jejum com meia dúzia de franguinhos de leite e duas saladas russas...

•

O "bode" está sôlto

MESTRE Jovino, o ótimo cozinheiro do «Bode Preto», foi convidado — e aceitou — por uma emprêsa de turismo para, durante cinco dias, mostrar aos novaiorquinos as iguarias da cozinha brasileira. Aliás, quem faz refeições na cidade e ainda não descobriu o «Bode Preto», positivamente não sabe de nada.

•

A semana é de Piaf

AGUARDADA com ansiedade a estréia sexta-feira, no Golden Room do Copacabana Palace, em noite de gala, da veterana cantora Edith Piaf. Segunda-feira, para os menos afortunados, recital no teatro do mesmo hotel que, a exemplo das mesas do Golden Room, ninguém se admire se as poltronas também já estiverem esgotadas.

•

O moço Serrano

MISTER Eco recomenda assistir-se à atuação do moço Francisco Serrano no teatrinho Jardel, um dos pontos altos da revista «TV-Para Crer». A imitação que o jovem ator faz de Renata Fronzi — se bem não seja novidade — é um bom motivo para desopilar o fígado. Êsse rapaz tem talento.

•

No Bacará

COM o mês de abril, terminará a apresentação de Carmen Déa nas noites movimentadas do Bacará e não vai ser fácil para Gigi conseguir uma substituta à altura da Carminha das Três Marias. Por falar no Bacará, continua o agrado do garção-cantor Jean Pierre, imitando Louis Armstrong no «High Society».

•

O quadro mágico

JOTA Maia, que segundo Nestor de Holanda «escreve» para Max Nunes assinar, tem um «quadro» de revista, tirado de um conto de Humberto de Campos, verdadeiramente mágico. Mister Eco lembra-se de tê-lo visto pelo menos uma dezena de vêzes, com ligeiras variações. Quiproquó manjadíssimo, está em tôdas como o seu próprio «autor», bastando mudar o objeto que lhe serve de «pivot», para que a pornografia faça o deleite de certo público. Já foi mala, já foi televisão, já foi cabina de trem e agora uma agulha é o motivo para o diálogo do mais baixo duplo-sentido. O Augusto Mister está preparando uma condecoração para o sr. Jota Maia, logo tal quadro atinja as cem maneiras diferentes de ser apresentado. O que não deve demorar...

JEAN-PIERRE

Enquanto serve umas e outras, vai mostrando a sua bossa no Bacará

Registro

ANIVERSARIOS

FAZEM ANOS HOJE:

Embaixador Pontes de Miranda, dr. Fábio de Macedo Soares, Antônio Nardy, coronel Carlos Fabrício da Silva, coronel Humberto Peregrino, Jorge Cunha da Gama e Abreu, Armando Pinto e Castro, José Rebouças, Francisco Rocha, tabelião; Américo Morais, Francisco Bitencourt, Aristides Ribeiro dos Santos, dr. Fernando Quinteia, João Moreira Paurão, Cristiano Guimarães, Mário Palmeira Ramos da Costa, Reis Carvalho, Alexandre Passes da Silva, José Ozon Rodrigues, Mário Carvalho Dias, Mário Fontes de Sousa, d. Bivar Câmara, Eloi Franqueira Soares, Rui Carvalho, Otávio Vidal, Abílio Conceição Gil, Armando Pinto Castro, Alcides Gomes Antunes, Enrico Jorge Novais, Fernando Fonseca, Evaldo Monteiro de Castro, Beraldo Corrêa Lima, comerciante; Mário Jorge Fernandes.

SENHORAS:

Fêz anos ontem, a sra. Georgina de Oliveira Gonçalves Fialho, espôsa do sr. Raul Gonçalves Fialho, funcionário dêste jornal.

NASCIMENTOS

ARMANDO — filho do casal Homero Cerejа Filho.
OTÁVIA — filha do casal Segismundo Rodrigues Soares Beltrão.
CAIO CÉSAR — filho do casal Sérgio de Sousa Marques.

RECEPÇÕES

No Salão de Honra do Ministério da Guerra, realizar-se-á, hoje, de 19 às 21 horas a recepção a ser oferecida pelo Exército Brasileiro ao Major-General Robert F. Sink e sra., por motivo de seu próximo regresso aos Estados Unidos, em virtude do término de sua missão como Chefe da Delegação Militar Norte-Americana e da Comissão Militar Mista Brasil-Estados Unidos.

ENFERMOS

Encontra-se enfêrmo internado no Instituto de Reumatologia do Exército, o general Aurelino de Farias, Diretor do Serviço Geográfico do Exército.

JUVENTUDE MUSICAL

A Juventude Musical Brasileira (av. Rio Branco, 137 9.º and., sala 918), está aceitando meninos e meninas, de 7 a 12 anos, que possuam aptidões vocais, para integrarem o conjunto que representará "Vamos Fazer uma Opera", de Benjamim Britten.

SOLENIDADES

SOCIEDADE DE ASSISTÊNCIA AOS LÁZAROS — No próximo dia 25, às 17,30 horas, no salão nobre da Associação Comercial, realizar-se-á a solenidade de posse da nova diretoria.

EXCURSÕES

TOURING CLUBE DO BRASIL — Os participantes da XXIII Excursão Cultural à Europa promovida pelo Touring Clube do Brasil, partirão do Rio a 27 de maio vindouro, a bordo do paquete "Conte Grande" da Società di Navegazione Itália. Depois de escalar em Dakar, o "liner" italiano deixará os viajantes em Barcelona, onde terá início a parte terrestre da excursão. Uma centena de cidades faz parte do itinerário. Tais cidades serão visitadas em seus museus, bibliotecas, monumentos públicos, obras de arte etc. O embarque para o Brasil dar-se-á no pôrto de Cannes, no dia 3 de agôsto, a bordo do mesmo navio da Companhia Itália.

Astrologia

Mirakoff

Hoje, 23 — As horas da manhã serão favoráveis para negócios jurídicos e financeiros, como também, para iniciar viagem.

ACONTECERA HOJE AO LEITOR:

Seguem-se as possibilidades, felizes ou não de hoje, com horas e números promissores para os leitores nascidos em quaisquer dia, mês e ano, nos períodos abaixo:

PARA OS NASCIDOS:

ENTRE 22 DE DEZEMBRO E 20 DE JANEIRO:
Mal-estar, insatisfação pela manhã. A tarde e a noite serão auspiciosas 4, 8 e 9; 733, 827 e 819. (horas e números).

ENTRE 21 DE JANEIRO E 18 DE FEVEREIRO:
Desapontamento e tarde desfavorável. 1, 2 e 5; 716, 816 e 815. (horas e números).

ENTRE 19 DE FEVEREIRO E 20 DE MARÇO:
Mal-estar, abalos físicos; a tarde e a noite serão melhores. 16, 123 e 253; 318, 519 e 810. (horas e números).

ENTRE 21 DE MARÇO E 20 DE ABRIL:
Angústia e idéia de revolta. A tarde e a noite serão de melhores auspícios. 8, 61 e 19; 814, 713 e 812. (horas e números).

ENTRE 21 DE ABRIL E 21 DE MAIO:
Ótimas perspectivas; negócios bem intencionados e satisfação e possibilidades de planos para o futuro. 15, 18 e 24; 26, 35 e 44 (horas e números).

ENTRE 22 DE MAIO E 21 DE JUNHO:
Notícias favoráveis e disposição para agradar. 10, 19 e 20; 7, 48 e 56 (horas e números).

ENTRE 22 DE JUNHO E 21 DE JULHO:
Triunfos sociais e encontros felizes. 22, 23 e 24; 13, 14 e 15. (horas e números).

ENTRE 22 DE JULHO E 22 DE AGÔSTO:
Perda de boas oportunidades e dores de cabeça. 10, 17 e 28; 26, 52 e 67 (horas e números).

ENTRE 23 DE AGÔSTO E 22 DE SETEMBRO:
Reconciliação sentimental fora da cidade de residência habitual. Bom para empreender viagens. 9, 10 e 11; 15, 28 e 33. (horas e números).

ENTRE 23 DE SETEMBRO E 21 DE OUTUBRO:
Tendência de se deixar arrastar pelo que dizem os outros; 2, 3 e 4; 20, 30 e 40. (horas e números).

ENTRE 22 DE OUTUBRO E 20 DE NOVEMBRO:
Saúde abalada e perturbações conjugais. 1, 9 e 42; 10, 46 e 58. (horas e números).

ENTRE 21 DE NOVEMBRO E 21 DE DEZEMBRO:
Habilidade e possibilidade de negócios felizes, principalmente, naqueles relativos ao belo sexo. 7, 8 e 99; 11, 19 e 13. (horas e números).

NOVA TURMA EM
Cursos: aulas diurnas e noturnas

Desastre Cinematográfico

Cinema

Décio Vieira Ottoni

SE o Govêrno Federal já tomou conhecimento do pedido feito pelos diretores da Cinemateca do Museu de Arte Moderna e de São Paulo, ficarão revogadas às disposições que aqui vão. Se não tomou — e se acaso chegar ao conhecimento de alguns dos auxiliares diretos do sr. Presidente da República que são homens de cultura — aqui vai a encarecida súplica para que encaminhem ao endereço decisivo a pedida que vem de São Paulo. Na esperança de que o recorte desta crônica vá cair nas mãos do romancista Cyro dos Anjos, que acumula as funções de bom escritor com as de eficiente Subchefe da Casa Civil da Presidência, passemos ao motivo que provoca tão elevada gestão.

COMO os jornais noticiaram há cêrca de dois meses, queimou-se o depósito de filmes e documentação da Cinemateca do Museu de Arte Moderna. Tudo que estava no local, naquele momento, foi destruído pelo fogo "embora a pronta e eficiente ação dos bombeiros". Vai daí que nem tudo foi queimado. Dois terços do acêrvo de preciosos filmes que fazem a História do Cinema estavam a salvo, numa prova que, por si só, demonstra a alta importância daquela instituição; estavam emprestados a clubes de cinema, serviço que, embora sem qualquer auxílio oficial, o Museu vem prestando há muito tempo. Se o desastre não foi total, nem por isso o que foi queimado deixa de fazer falta, uma vez que já é muito curto o índice de filmes que a Cinemateca possuía. Custa três milhões a recomposição da base perdida, é o que nos comunica Paulo Emílio Sales Gomes, o obstinado conservador da Filmoteca. Muito dinheiro para uma instituição particular que tem outros encargos como um Museu e pouco dinheiro, além de excelente oportunidade para que o Govêrno dê mais uma demonstração de sua já demonstrada intenção de incentivar o que realmente é honesto e útil em qualquer setor de atividade no Brasil.

MAS Paulo Emílio escreve um tanto alarmado dizendo que é provável que o Govêrno não releve o assunto diante de tantos outros assuntos prementes que têm surgido ùltimamente. Quando mandou notícias o que foi há mais de um mês, disse que os papéis estavam no Palácio Rio Negro e o Presidente da República já voltou ao Rio. Por isso, na esperança de que um correio intermediário saiba da importância de uma Cinemateca funcionando no Brasil, digo apenas que nenhum país do mundo assume expressão no terreno da cinematografia sem possuir um sólido movimento de clubes de cinema. E êsses clubes são nutridos por cinematecas assim como a do Museu de Arte Moderna. E a que se quer mudar era a nossa única que ao contrário do que ocorre na França, nos Estados Unidos, na Itália e na Inglaterra, não contou com nenhum auxílio oficial. O Conservador da Cinemateca do Museu de Arte Moderna brasileiro, é uma figura ilustre nos meios cinematográficos do Brasil e da Europa e tudo que êle pede é uma resposta. Se não puder ser, paciência. Mas o assunto merece ser examinado e pode ser examinado pois além da esperança e da fé em Cyro dos Anjos, tem-se ainda a esperança em José Morais, que é o homem de imprensa mais chegado ao Presidente da República e que, enquanto em Minas, foi crítico de cinema. Sentimentalmente, portanto, tudo vai muito bem encaminhado.

"Um Preço Para Cada Crime"

AS 18 horas de hoje, no auditório da ABI, o MAM, prosseguindo no ciclo "gangster" (VI), exibirá "The Enforcer" dirigido por Bretaigne Windust, com Humphrey Bogart, Vera Moster e Tete de Corsia.

Saudade Servida em Fatias

Rádio

Ricardo Galeno

ESTOU regressando à base, depois de quatro dias nos domínios dos Antônio Braga e dos Benício Ferreira, quatro dias — diga-se de passagem — maravilhosos, na base do azul da piscina, no ritmo do melhor uísque e na verticalidade da quietude cercada de árvores por todos os lados.

Lá, eu vi vacas pastando, senti cheiro de mato, examinei flôres (as mais variadas), apertei a mão da simplicidade e não tomei conhecimento do escorrer das horas.

Fui conversa e fui silêncio. Fui samba e fui solidão. Fui também (e como fui!) tristeza comprida em compasso de lua lunando no céu frio e mais: fui saudade servida em fatias pela memória atuante.

Rádio ligado

OS "shorts" estavam em volta do pequeno aparelho de rádio ligado. E a voz que enchia o ambiente era a voz de Agostinho dos Santos — paulista deste tamanho, sósia do Jadir, interpretação elefantina.

Pois bem: outras vozes cantaram depois, mas ficou apenas a de Agostinho, que foi natural, sem afetação e — o que é importante — gostosa como penugem em braço de mulher.

Uma beleza

NO programa "Falando à Mulher", da Mayrink, tivemos um trabalho de Selma Lopes, que foi uma beleza. A moça comportou-se, que só vendo, dentro das situações da "Latitude do sem jeito".

Good

MUITO "good" a crônica radiofônica do meu amigo Osvaldo Miranda (Última Hora) e etc e tal. O rapaz faz, realmente, crônica de Rádio, daí o sucesso que está fazendo no meio.

(O meu melhor abraço).

"Bom dia, tristeza!"

PODIA ser um samba de Vinicius de Morais, mas não é. Trata-se, apenas, da maneira pela qual a inteligência de Manoel Barcelos me cumprimenta sempre que topa comigo cadenciando pela floresta de cimento armado da cidade.

Notícia rápida de Roberto Luna

FEZ ontem o Rio e trouxe um pouco de Heleninha na voz.

RAIOS X

DR. VICTOR CORTES

Exames radiológicos em residências

TOMOGRAFIAS

Diàriamente das 9 às 11 e das 14 às 17 horas

Rua Araújo Pôrto Alegre, 70 — 9.º andar

Tel.: 22-5330

Kirk Douglas, o notável astro do cinema "yankee" tem em "Sêde de Viver" o maior desempenho de tôda a sua carreira gloriosa no cinema. A estréia desta super produção da Metro está marcada para quinta-feira nos cines Metro

"Chamas Contra o Vento", a próxima atração mexicana

"Chamas Contra o vento", em Mexiscope e Eastman Color, será a nova atração mexicana, apresentada pela Pelmex. Trata-se de uma comédia, que nos conta a história das aeromoças. História humana, profundamente sentimental e baseada na observação do comportamento desses anjos da guarda dos passageiros que viajam de avião.

Um elenco de belas e talentosas jovens abrilhanta o trabalho do diretor Emilio Gomez Muriel, com fotos de Jack Draper, um dos maiores fotógrafos do mundo: Ariadne Walter, Yolanda Varella, Anaballe Gutierrez, Magda Gusman, Victor Junco, Fernando Casanova, Raul Ramirez, Felix Gonzalez.

À SUA PRA 9 informa:

Programação noturna de hoje:

18 horas — Folhinha do Dia; 18:02 — Audição com Cléa Soares; 18:15 — Audição com Patrício Teixeira; 18:25 — O impossível Acontece; 18:30 — Batistas em Marcha; 18:45 — O Sucesso do Dia; 18:50 — Audição "Olga de Lima"; 18:55 — Correspondente A-9; 19 — Esportes pela sua PRA-9; 19:30 — A Voz do Brasil; 20 — Na Banda do Samba; 20:25 — Variedades; 20:30 — Divertimentos; 20:55 — São Coisas da Vida; 21 — Novela; 21:25 — Teatrinho 21; 21:30 — Me dá meu Boné; 21:55 — A Cidade; 22 — Gravações; 22:30 — Panorama Político; 24 — O Mundo em sua Casa; 24:30 — A Música de Cilion; 1 hora — Programação Especial da Madrugada.

Wilza Carla, a rainha do carnaval; Zé Trindade, o rei do riso; Neyde Landi, a melhor em teatro de 1956; Ronaldo Lupo, o disputado "Genival", da série de filmes do mesmo nome; vêm aí em "Tem Boi na Linha", que foi escrita por Ghiaroni, dirigida por Aloisio T. de Carvalho, produzida por Ronaldo Lupo, e será apresentada na segunda-feira, pela Unida Filmes. Nos outros papéis desta comédia que será a melhor do ano, teremos Leny Eversong, Roberto Faissal, Zezé Macedo, Hélio Colonna, Osvaldo Elias, Trio Nagô, Bambi, Ballet Aquático e outros. — Na foto, Zé Trindade e Wilza Carla

Próximos LANÇAMENTOS

Kirk Douglas é Van Gogh em "Sêde de Viver"

Uma das caracterizações mais sinceras e perfeitas na história das biografias cinematográficas é sem dúvida a de Van Gogh que Kirk Douglas faz no filme "Sêde de Viver" (Lust for Life) a vida trágica de Van Gogh. A falar a verdade, era êsse o grande sonho artístico de Douglas, que o realizou plenamente e a geral contento, tão perfeita é sua personificação do genial pintor demente. "Sêde de Viver", aliás, estará já na próxima semana nos cines Metro. É uma realização de John Houseman e Vincente Minnelli como produtor e diretor respectivamente, em Cinemascope e Metrocolor.

Para o fichário do leitor: — "Tem Boi na Linha"

Comédia-farsa. Argumento de Ghiaroni, adaptação cinematográfica de Ronaldo Lupo, direção de Aloisio T. de Carvalho, direção musical de Peruzzi, direção de fotografia de Aloisio T. de Carvalho, direção musical de Peruzzi, direção de fotografia de Afrodísio Castro, coreografia e bailados de Helba Nogueira, coreografia de bailados aquáticos de Crisca Jane Cotton, gravações musicais: Norival Reis, Ivany de Andrade Soares. Produção de Ronaldo Lupo, Estúdios da Flama, Distribuição Unida Filmes. Elenco: Ronaldo Lupo, Zé Trindade, Neyde Landi, Hélio Colonna, Wilza Carla, Grijó Sobrinho. Coadjuvantes: Ilídio Costa, Lana Alba, Benito Rodrigues, Perpetua Silva, Daniel Filho, José Mafra, Celeste Aida, Valter Sequeira, De Carambola, Mme. Aury Barnard e a menina Leonora Augusta. Atuações especiais: Roberto Faissal, Zezé Macedo, Altivo Diniz, Oswaldo Elias. Números musicais: Leny Eversong, Trio Nagô, Severino Araujo e Orquestra Tabajara, Bambi, Ballet Aquático. Canções: "Sonho de Adonis", de Lupo e Ghiaroni; "Vou desistir de namorar", Ronaldo Lupo e Nestor Tangerini; "Sem ti, nada sou", Lupo e Jair Amorim; "Hoje ou amanhã", Norival Reis e Rutinaldo; "Saudade, resto de amor", Norival Reis e Adelino Moreira; "Ritmo do coração", Edel Neves e Ayres Viana; "Tem boi na linha", de Peruzzi. Lançamento em 29 de abril de 1957.

CARTAZ

TEATROS

CARLOS GOMES — 22-7581 — "E' Fogo na Bica"; às 20 e 22 horas; Vesp. às quintas, sábados e domingos às 16 horas.
COPACABANA — 57-1818 — "As Loucuras de Mamãe"; às 21,30. Vesp. às quintas, sábados e domingos às 16 horas.
DULCINA — 32-5817 — "Esta Noite Choveu Prata"; às 21 horas; vesp. às quintas, sábados e domingos às 16 horas.
FOLIES — 27-8216 — "Sua Exa a Vedete"; às 20 e 22 horas; vesp. às quintas, sábados e domingos às 16 horas.
GLORIA — 22-9146 —
GINASTICO — "Leonor de Mendonça" às 21 horas; vesp. às quintas, sábados e domingos às 16 horas.
JARDEL — 27-8712 — "TV Para Crer"; às 20 e 22 horas; Vesp. às quintas, sábados e domingos, às 16 horas.
JOÃO CAETANO — 23-4276 — "Rumo a Brasília"; às 20 e 22 horas; Vesp. às quintas, sábados e domingos às 16 horas.
MUNICIPAL — 42-3103.
MADUREIRA — "O Negócio é Mulher"
RECREIO — 22-8164 — "Entrou de Gaiato"; às 20 e 22 horas; Vesp. às quintas, sábados e domingos, às 16 horas.
REPUBLICA — 22-0372
RIVAL — 22-2721 — "Chuvisco"; às 21 horas; aos sábados, sessões às 20 e 22 horas; vesp. às quintas, sábados e domingos às 16 horas.
SERRADOR — 42-6442 — "A Mulher Sem Pecado"; às 21 horas, vesp. às quintas, sábados e domingos às 16 horas.
TEATRO DE BOLSO — 22-3122 — "Infidelidades em Petit-Comité"; às 21 horas; aos sábados às 20 e 22 horas; vesp. aos domingos às 16 horas.

CINEMAS

Os lançamentos

FERAS DO ASFALTO (M'sieur La Caille) — Francês — Franscópio — dirigido por André Pergament, com Jeanne Moreaux, Philippe Lemaire. Drama: o amor e a violência nasciam das sombras no "bas-fond" parisiense. CARUSO COPACABANA, AZTECA, S. JOSE', PARA TODOS, MAUA', S. PEDRO. Horário normal. Impróprio até 18 anos.
MADAME BUTTERFLY — Ítalo-Japonesa — Tecnicolor — dirigida por Carmine Gallone, com Kaoru Yachigusa, Nicola Filacuridi, Michico Tanaka, Ferdinando Lidonni, Kiyoshi Takagi. Uma transposição cinematográfica da ópera de Puccini. PRESIDENTE, ART-PALACIO, SANTO AFONSO, PALACIO HIGIENOPOLIS e MEIER. Horário normal.
A RUA DA ESPERANÇA (A kid for two farthings) — Inglês — Eastmancolor — dirigido por Carol Reed, com Diana Dors, Primo Carnera, Celia Johnson, Jonathan Ashmore. Comédia dramática. Após ouvir a história sôbre um unicórnio, num bairro pobre de Londres, um menino encontra num cabritinho de um só chifre, um unicórnio, e exige dêle vários milagres. VITORIA, COPACABANA, PIRAJA', BOTAFOGO, SANTA ALICE, MADUREIRA e LEOPOLDINA. Horário normal. — Proibido até 10 anos.
UM IANQUE NA ESCÓCIA (The Maggie) — Inglês — dirigido por Alexander Mackendrick, com Paul Douglas, Alex Mackenzie, James Copeland, Hubert Gregg, Dorothy Alison, Jameson Clark. Comédia. Um barco antigo é escolhido por engano pelo comerciante americano para um trabalho acima de suas aparentes possibilidades, mas a tripulação se encarrega de provar que êle é muito melhor do que parece. IMPERIO. Horário 2 — 3,40 — 5,20 — 7 — 8,40 e 10,20 horas.
SEXTO CONTINENTE — (Continente Perduto) — Italiano — Tecnicolor — dirigido por Folco Quilici. Documentário de longa metragem; 13 homens e uma mulher vivendo uma perigosa aventura para descobrir os mistérios sôbre a vida submarina. PATHE', PAX, ESKYE (Meier), NACIONAL, SANTA HELENA, RIO BRANCO e ESKYE (Tijuca). Horário normal.
HUK, A LEGIÃO DOS TERRORISTAS (Huk) — Eastmancolor — dirigido por John Barnwell, com George Montgomery, Mona Freeman, John Baer, James Bell, Teddy Benivedes, Mario Barri, Ben Perez. Melodrama. Aventura nas Filipinas onde um grupo de fanáticos tenta impedir que a recem-fundada república possa se desenvolver. ODEON, IPANEMA, TIJUCA, ABOLIÇÃO, ALASKA, MIRAMAR, BONSUCESSO e BRAZ DE PINA. Horário 2 — 3,40 — 5,20 — 7 — 8,40 e 10,20 horas. Impróprio até 14 anos.
DELIRIO DE LOUCURA (Bigger than life) — Cinemascópio — Côr De Luxe — dirigido por Nicholas Ray, com James Mason, Bàrbara Rush, Christopher Olsen e Portland Mason, filha do famoso astro James Mason. Drama que descreve a mania de grandeza de um professor, que, ao adquirir o vício de tomar um tóxico para curar uma doença, adquiriu outra. PALACIO, RONY, MADRI, MARACANÃ e ICARAÍ (Niterói). Horário normal.
A DAMA E O VAGABUNDO (Lady and the tramp) — Cinemascópio — Tecnicolor — dirigido por Hamilton Luske. Primeiro desenho animado de Walt Disney em longa metragem. PLAZA (a partir de 10 horas), ASTORIA, OLINDA, PRIMOR, COLONIAL, MASCOTE, ROYAL, ROSARIO, REGENCIA, ORIENTE.
A CASA DE CHA' DO LUAR DE AGOSTO (The Teahouse of the August Moon) — Cinemascópio — Metrocolor — dirigida por Daniel Mann, com Marlon Brando, Glenn Ford e Machiko Kyo. METRO PASSEIO (a partir de 1/2 dia — METRO COPACABANA e METRO TIJUCA, horário normal.

Solicitamos aos srs. exibidores a gentileza de atualizarem as programações e mudanças de filmes, escrevendo ou telefonando para Waldir Camargo — DC — Av. Rio Branco, 25 — Tel.: 23-1613, das 15 às 17 horas.

CENTRO

CAPITOLIO — 42-6788 — "Sessões Passatempo"
CATUMBI — 38-1081 — "Violetas Imperiais".
CINEAC TRIANON — 42-6024 — "Sessões Passatempo"
COLONIAL — 48-8512 — "A Dama e o Vagabundo".
ESTACIO DE SA' — 32-2923 — "Anjos Caídos".
FLUMINENSE — "Abutres Humanos"
FLORIANO — "A Última Carroça".
IDEAL — 42-1281 — "Também de dor se Canta" e "Missão ao Inferno Branco".
IRIS
IMPERIO — 42-1281 — "Um Ianque na Escócia".
MARROCOS — "Beau-Geste" e "Cruel Destino".
MEM DE SA' — 32.2323 — "Pistoleiro Negro".
METRO PASSEIO — 22.6141 — "A Casa de Chá do Luar de Agôsto".
ODEON — 22-1508 — "Huk, a Legião dos Terroristas".
OLIMPIA — 42.1298 — Em Obras.
PATHE — "Sexto Continente".
PRIMOR — 42-6641 — "A Dama e o Vagabundo".
PRESIDENTE — 42-7128 — "A Donzela de Pedra".
PRESIDENTE — 42-7128 — "Madame Butterfly".
REX — "Hino de uma Consciência".
PLAZA — 22-1057 — "A Dama e o Vagabundo".
RIO BRANCO — "Sexto Continente"
VITORIA — 42-9020 — "A Rua da Esperança".
RIVOLI — "Fechado para reforma".
S. JOSE — "Feras do Asfalto".

ZONA SUL

ALASKA — "Huk, a Legião dos Terroristas".
ALVORADA — 27-2936 — "Se Versalhes Falasse".
ART-PALACIO — "Madame Butterfly".
ASTORIA — "A Dama e o Vagabundo".
AZTECA — 45-36814 — "Feras do Asfalto".
BOTAFOGO — "A Rua da Esperança".
CARUSO COPACABANA — "Feras do Asfalto".
COPACABANA — 57-5134 — "A Rua da Esperança".
FLORESTA — 26-6257 — "O Último Matador" e "A Menina e a Névoa".
GUANABARA — 26-9339 — "Kelly e Eu".
IPANEMA — 47-7806 — "Huk, a Legião dos Terroristas".
LEBLON — 27-7805 — "Hino de uma Consciência".
METRO COPACABANA — 37.9797 — "A Casa de Chá do Luar de Agôsto".
MIRAMAR — "Huk, a Legião dos Terroristas".
NACIONAL — 26.6072 — "Sexto Continente".
PAX — "Sexto Continente".
PIRAJA' — "A Rua da Esperança".
POLITEAMA — "Joe MacBeth".
RIAN — "Hino de uma Consciência".
ROXY — "Delírio de Loucura".
ROYAL — "A Dama e o Vagabundo"
S. LUIZ — "Nas Garras da Ambição".

ZONA NORTE

AMERICA — 48-4518 — "A Rua da Esperança".
AVENIDA — 48-1664 — "Redenção de um Covarde".
BANDEIRA — 27-7575.
CARIOCA — 28-8167 — "Hino de uma Consciência".
ESKYE — 28-5513 — "Sexto Continente".
HADDOCK LOBO — 48-1610.
MADRI — 42.1284 — "Delírio de Loucura".
MARACANÃ — 48-1010 — "Honra de Selvagens".
METRO TIJUCA — 48-9004 — "A Casa de Chá do Luar de Agôsto".
NATAL — 48-1380 — "Pistoleiro Negro".
OLINDA — 48-1082 — "A Dama e o Vagabundo".
SANTO AFONSO — 39-9993 — "Madame Butterfly".
SANTA ALICE — "A Rua da Esperança".
SANTA RITA — "As Portas de Shangai".
TIJUCA — 48-4518 — "Huk, a Legião dos Terroristas".
VILA ISABEL — 39-1310 — "O Homem Lobo" e "O Tesouro da Montanha".

SUBURBIOS DA CENTRAL

ALFA — "O Negócio foi Assim".
ABOLIÇÃO — "Huk, a Legião dos Terroristas".
AGUA SANTA — "A Ronda da Vingança" e "Valentia de Gigante".
BANDEIRANTES — 29.3226 —
BELMAR — 49-1744 — "Pistoleiro Negro".
BENTO RIBEIRO
CACHAMBI — "Um Plano Sinistro"
COLISEU — 29-8753 — "Carmen Jones".
ENGENHO DE DENTRO — "Festival Cinemascópio".
ESKYE (Meier) — "Sexto Continente"
GUARACI — (Rocha Miranda) —
IRAJA' — 32-8330 — "O Negócio foi Assim".
IMPERATOR — "O Mundo é da Mulher".
MADUREIRA — "A Rua da Esperança".
MARABA' — 29.8038 — "Três Encontros com o Destino" e "Violetas Imperiais".
MASCOTE — 29-0411 — "A Dama e o Vagabundo".
MODELO — 29-1578.
MONTE CASTELO — "O Encanto de Viver".
MEIER — "Madame Butterfly".
NOVO HORIZONTE — "O Negócio foi Assim" e "A Nau Maudita".
PALACIO VITORIA — 48-1971 — "Ouro de Nápoles".
PARA TODOS — "Feras do Asfalto".
PILAR — "Prisioneiro de Casbah" e "Ligeiro no Gatilho".
REALENGO
REGENCIA — "A Dama e o Vagabundo".
RIDAN — "Furacão Hidrogênico" e "Adorável Estranho".
ROULIEN — 49-3691 — "Festival Cinemascópio".
S. JORGE — (Linda)
TODOS OS SANTOS — 49.0300
VAZ LOBO — 29-9893 — "Torpedos Humanos".

SUBURBIOS DA LEOPOLDINA

BRAZ DE PINA — "Huk, a Legião dos Terroristas" e "Escrava da Maldade".
BONSUCESSO — "Huk, a Legião dos Terroristas".
CARMOLI — "Duelo de Assassinos" e "Mulheres Condenadas".
CENTRAL — "Sua Lei é Matar" e "Três Marujos em Paris".
ITACAMBIRA — (Vila Kosmos) — "Na Senda do Crime" e "No Mal Caminho".
MAUA' — "Feras do Asfalto".
LEOPOLDINA — "A Rua da Esperança".
MELO — "Festival Cinemascópio".
PALACIO HIGIENOPOLIS — "Madame Butterfly".
ORIENTE — "A Dama e o Vagabundo".
PARAISO — "O Filho de Sinbad".
PENHA — "Festival Cinemascópio".
RAMOS — 30-1094 — "Festival Cinemascópio".
ROSARIO — 30-1883 — "A Dama e o Vagabundo".
SANTA CECILIA — "Festival Cinemascópio".
SANTA HELENA — "Sexto Continente".
SANTA TERESA — "O Cangaceiro".
S. PEDRO — "Feras do Asfalto".
S. GERALDO — "Não há Crime sem Castigo" e "Último Encontro".

ILHA DO GOVERNADOR

GUARABU — "Alma em Desespêro" e "Gog, o Monstro de Cinco Mãos".
JARDIM — "O Pistoleiro Negro".
ITAMAR — Tel. 159 — "Pacto de Honra" e "Dá-me um Beijo".

SÃO GONÇALO

MUTUA' — "Caçado Como Fera" e "Lágrimas de Rebeldia".

NITEROI

CASSINO — "Condenada Pelo Mundo".
ICARAI' — "Delírio de Loucura".
CENTRAL — "O Dia D".
ODEON — "Palavras ao Vento".
IMPERIAL — "O Grande Pintor".
PALACE — "O Samba na Vila".
VERA CRUZ — "Derradeiro Assalto" e "Princesa Bohemia".
S. BENTO —
ART-PALACIO.
S. JORGE

PETROPOLIS

CINE PETROPOLIS — "Kelly e Eu".
CAPITOLIO — "Cabo de Hornos".
D. PEDRO — "Tin-Tan em Havana".

JACAREPAGUA

BARONEZA — JPA-623 — "Brutos em Fúria".
MARAJO' — "Os Amores de uma Rainha".

BANGU

MOÇA BONITA — "Tin-Tan em Havana".
MODERNO — BNG.841 — "Desabono em Loja".

CAXIAS

CAXIAS — "Trágica Fatalidade".
PAZ — "Huk, a Legião dos Terroristas".
POPULAR — "Também de dor se Canta" e "Missão ao Inferno Branco".

TRES RIOS

REX — "O Grande Golpe".

SÃO JOÃO DE MERITI

GLORIA — "Sofrendo da Bola".
S. JOÃO DE MERITI —

Solução do inquérito: cronista agredido não pode entrar no hipódromo!

Apurou a nossa reportagem que terminou o inquérito oficial sôbre o momentoso caso do cronista de turfe agredido nas dependências do Hipódromo da Gávea por um proprietário. O repórter recebeu um ofício notificando que está proibido de entrar no Hipódromo até ulterior deliberação. Também apuramos que o proprietário agressor continua com seu caminho livre na Gávea, podendo frequentar os matinais e as corridas normalmente. Adiantamos que a A.C.T.R.J. vai se reunir na tarde de amanhã para estudar êste caso em que está envolvido um seu associado.

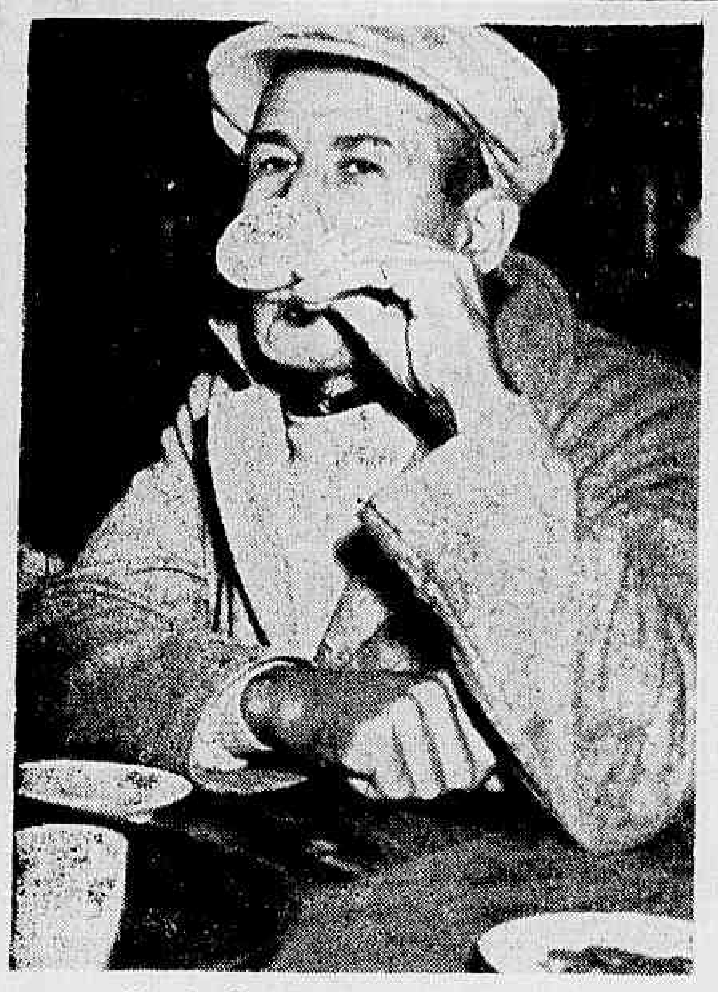

Gonçalino Feijó, o ex-treinador de Pretencioso

O MOTIVO DA RETIRADA:

Tirafogo prende mais a atenção de Gonçalino do que Pretencioso

A última atuação do filho de Jactância foi o ponto final da história — Desgostoso o sr. José Augusto Raposo Méier com o fracasso do defensor de sua jaqueta — Entrégue aos cuidados de Anízio Neves

Para muita gente causou surprêsa a retirada do cavalo PRETENCIOSO das cocheiras do treinador Gonçalino Feijó na semana passada. Segundo apurou a nossa reportagem, entretanto, o motivo desta retirada estava relacionado com o treinamento mais atencioso que Gonçalino Feijó prestava ao cavalo Tirafogo em relação ao companheiro de cocheira Pretencioso, parelheiros que se equivaliam nas disputas.

PONTO FINAL

A derradeira atuação de PRETENSIOSO foi o verdadeiro estopim no paiol de pólvora. Fracassou inexplicàvelmente o defensor da jaqueta do sr. José Augusto Raposo Meyer, o que levou êste proprietário a abreviar a permanência do filho de Jactância nas cocheiras do Gonçalino Feijó.

Estas informações foram colhidas pela nossa reportagem em fontes extraoficiais, embora a versão real da história seja esta na realidade, pois o sr. José Augusto Raposo Meyer sempre considerou o cavalo Pretensioso como um grande rival de Tirafogo, e daí não ter gostado da colocação em que chegou o seu pupilos por ocasiãod e sua última apresentação no Grande Prêmio Gervásio Seabra, em que Tirafogo foi o terceiro, enquanto Pretensioso "fechava a raia".

COM ANISIO NEVES

Desde a semana passada que PRETENSIOSO deixou as cocheiras de Gonçalino Feijó e foi transferido para as de Anísio Neves, que já tem aos seus cuidados o cavalo Tantalito, outro defensor da jaqueta do sr. José Augusto Raposo Meyer. Já na próxima apresentação do filho de Jactância êste correrá sob o comando de Anísio Neves, que espera, desta forma conseguir novos triunfos com o companheiro de Tantalito.

CÊRCA EXTERNA

Oscar Varêda

Jóquei bom de fato é o «Bequinho», que agora anda como nunca. Já ultrapassou a fase de ganhar na sorte, para vencer na classe. SOLFEJO foi um exemplo dos maiores. Isto sem contar a do PEKIM que veio de pernambucano e tirou de foco o mesmo PARACAMBI que o derrotara na semana anterior. E com isto alguém ficou meio sem jeito...

— • —

O egipcio Ozeri deixou sua dose de agrado na primeira. Largou bem, teve um percurso dos mais felizes e foi arranjar seu terceirinho legal. Tem jeito pra coisa e vai ganhar muitas corridinhas.

— • —

O marcador vai aumentando. MILICO marcou seu terceiro goal contra Rigoni. Desta vez não houve nem dupla. Se o Levy Ferreira arranja outra partida com êstes mesmos adversários, o Maracanã vai ficar vazio.

— • —

Gerson Cordeiro embarca breve para Montevidéu. Representará nossa Associação de classe e também o Jockey Club Brasileiro nas homenagens ao bom Sátiro Rocha que vão se realizar em Maroñas.

— • —

Até hoje ainda está com aquela música meio marota do tal de BEETHOVEN na cabeça. Como é que pode?

— • —

Gusso marcou seu primeiro pontinho no Stud Seabra com ULYSSES e anda animado pra valer com as melhoras de EVERGLADE, ESTUARDO e RUGENDAS. Breve teremos outras mais.

— • —

Falar em Gusso. Transformação fabulosa do ELU de uma semana para outra. Foi de amargar paranaense. Nossa!

— • —

Olhando bem, TROVA tem tôda pinta de que pode fazer um bruto sucesso na reprodução. Manda a bichinha embora, Cabral... manda sim!

— • —

José Augusto Raposo Meyer faz questão de esclarecer, através da coluna pernambucana, que nada aconteceu de anormal entre êle e o Gonçalino Feijó. A retirada de PRETENCIOSO foi coisa combinada certinha sem o mínimo estado de briga. A «faixa» continua firme e TESORO está aí mesmo para tirar qualquer dúvida.

— • —

O gaúcho Dario Moreira bem que merece um abração pernambucano pelas últimas de domingo. Três no mesmo dia, mostrando que estava inspirado. Rapaz que merece estas coisas está aí.

— • —

Cantei a boa pinta de FORT NAPOLEON nesta segunda leva e a coisa não demorou dois dias para vingar. «Agradou açudes» aquela sua vitória no clássico da sabatina.

— • —

KING LILAC e COLIE, ainda perdedores os primeiros colocados entre os potros. Sinal de que a geração começou com pinta ruim.

"Handicapp" Especial (Éguas)

Cr$ 100.000,00 — 2.000 metros — Para éguas de qualquer país, de 3 anos e mais idade, ganhadoras até um milhão de cruzeiros em prêmios de 1.º lugar no país — Os pedidos de chamada serão recebidos até às 12 horas, de hoje, terça-feira, 23 de abril.

DR. LAURO LANA
DOENÇAS INTERNAS
Largo S. Francisco 26, das 2 às 6 na Av. Copacabana 540 — 9 às 11 horas
Telefones: 43-3801 e 57-7413

Royal Game trabalhou bem ao longo da milha

IKE impressionou favoràvelmente nos 1.500 metros -- HORBAN agradou nos 1.200 -- EMPIRE continua em grande forma -- CINDERELA estêve nos 1 200 -- FASTENER outro que marcou bom tempo na milha

Estiveram em ação na manhã de ontem vários animais inscritos nas corridas desta semana e outros em preparativos para futuros compromissos. A reportagem em ação, anotou as seguintes marcas:

ILLORA, J. Tinoco, 1.600 em 106" — 200 em 14"
FORMIGÃO, R. Filho, 1.000 em 67" — 200 em 13"2/5
HOLLANDS, G. Almeida, 1.200 em 86" — 200 em 15"
RIULA, L. Diaz, 1.200 em 82" — 200 em 14"
MALICIOSITA, L. Rigoni, 1.200 em 80"2/5
EQUIVOCO, M. Silva, 1.400 em 92" 3/5 — 200 em 14"
PRETENCIOSO, D.P. Silva, 1.500 em 99"2/5 — 200 em 13"2/5
QUIMPER, L. Rigoni, 1,200 em 80" — 200 em 14"2/5
RUBIA, C. Britto, 1.000 em 68"
KAMERAÑ, O. Serra, 1.500 em 101"2/5 — 200 em 16"2/5
LADY JESS, U. Cunha, 1.400 em 94"4/5 — 200 em 16"
ROYAL GAME, L. Rigoni, 1.600 em 104"3/5 — 200 em 13"2/5
PISTOLERO, J. Tinoco, 1.200 em 81"2/5 — 200 em 14"
FERRUGEM, H. Vasconcelos, 1.600 em 107" — 200 em 14"3/5
FAROLETE, D. Moreno, 1.300 em 88"2/5 — 200 em 14"
NEGA FULÔ, M. Alves, 1.600 em 109" — 200 em 14"2/5
QUINAU, D.A. Silva, 1.000 em 66" 3/5 — 200 em 13"3/5
PARAMOUR, A.G. Silva, 1.500 em 101" — 200 em 14"
MOCAN, L. Diaz, 1.600 em 107" — 200 em 14"
KING SPORT, O. Serra, 1.600 em 107" — 200 em 14"
EL BACAN, H. Vasconcelos, 1.600 em 109"
KUTY, L. Rigoni, 1.500 em 101" — 200 em 14"3/5
PAFUNCIO, A. Nahid, 1.600 em 108" — 200 em 16"2/5
STRELITZIA, F. Ozeri, 1.300 em 87"3/5 — 200 em 14"
HORBAN, L. Diaz, 1,200 em 78"
FASTENER U. Cunha, 1.600 em 105" — 200 em 14"
MARCHADOR, P. Fernandes, 1.300 em 88" — 200 em 14"
KOSOW, L. Rigoni, 1,200 em 82" 2/5 — 200 em 13"4/5
MARANITA, B. Cruz, 1.400 em 95" — 200 em 14"2/5
IKE, H. Lima, 1.500 em 98" — 200 em 15"3/5
QUATIASSU, O. Castro, 1.300 em 87"2/5 — 200 em 14"2/5
MISTINGUETTE, Lad, 1.300 em 87" — 200 em 14"
HAGEN, L. Rigoni, 1.500 em 101" — 200 em 13"3/5
EMPIRE, F. Irigoyen, 1.400 em 91" 3/5 — 200 em 13"3/5
CINDERELLA, L. Rigoni, 1.200 em 81" — 200 em 14"
FARSALIA, J. Tinoco, 1.300 em 88"2/5
JANUSIA, D.P. Silva, 1.300 em 90" 2/5 — 200 em 15"
MY EVE, R. Martins, 1.000 em 67" — 200 em 15"

Canto de Página

Oscar Pereira

Mais duas provas para os produtos da nova geração foram realizadas e mais uma vez surgiu um novo lider em cada ala. Há anos isto vem acontecendo na Gávea, não havendo, por êste motivo, aparecido um elemento de destaque nas últimas gerações. A dança da liderança prosseguiu nos clássicos «Pereira Lima» no sábado e «Paul Maugé» no domingo: aquele vencido pela Turquesa e êste pelo King Lilac. Continua muito fraca a representação gaveana na atual geração sem um lider absoluto.

BOM

Depois de algum tempo afastado das lides em virtude de uma séria doença nervosa, reaparecerá, na reunião de 5a.-feira, ao microfone da Continental o cronista Luís Reis. Parabéns pelo seu regresso.

MAU

A atuação de Luís Rigoni no dorso de Pekim deixou algo a desejar, tanto que o «freio paranaense» foi «barrado». Domingo o pensioista de Luís Tripodi venceu com autoridade sob a condução de Manoel Silva.

Estou informado, embora em fontes não autorisadas, que o Serviço de Repressão ao Doping não está funcionando em tôda plenitude, ùltimamente, em virtude da falta de reagentes e papel para a pesquisa de "doping". Na verdade venho observando que estão acontecendo certos triunfos que nem de longe estavam na cogitação dos catedráticos e sim, apenas, na dos sabidos. Vou me informar mais de perto a respeito desta coisa e desde já aviso de que qualquer dia um treinador poderá cair do galho.

Pretencioso arrumou as malas e disse adeus ao velho Gonça. Foi residir agora nas cocheiras do treinador Anísio Neves, onde já se encontra o companheiro Tantalito. Êle achou que estavam cuidando mal dêle.

Parece que o tal de Irineu Leguisamo vem dar com os costados aqui pelo Brasil novamente. Segundo informações que recebi de São Paulo, o hábil ginete montará o cavalo Bluff no G. Prêmio «São Paulo».

FÔLHA DE URTIGA

— Turquesa e King Lilac saíram na linha 1, tomaram a porta e adeus: são os novos líderes da geração...

— Frota Belmont retrospecto vivo dos "sabidos": último, penúltimo, último, último e primeiro fácil...

— Esta tal de Trova não é de nada mesmo. Está sempre prometendo para a próxima e parece uma segunda edição de Regalo, seu irmão...

Paulo Fernandes sofreu a maior suspensão de ontem

Reunida na tarde de ontem, para julgar as últimas reuniões disputadas na Hipódromo da Gávea, resolveu a Comissão de Corridas do Jockey Club Brasileiro, o seguinte:

— Notificação por indocilidade: Eel Rio e Tesora (1a. notificação), e chamar a atenção dos tratadores de Fair Clever e Jambalaia, sôbre a balda dos seus pensionistas, o 1.º na partida e o 2.º no percurso;

— Suspender, por infração do artigo 169 do Código (prejudicar os competidores), os seguintes profissionais: até o dia 22 de maio, Paulo Fernandes (Bijou), até o dia 7 de maio Delmar Azeredo (Bântu), José Martins (Danita) e Geraldo Almeida (Ilili); e até o dia 30 de abril, Paulo Teixeira (Winner Boy);

— Chamar a atenção dos tratadores, para a letra K do artigo 44 do Código, (permanecer no mínimo durante 15 minutos no hipódromo (Tribuna de Profissionais, Ensilhamento ou Serviço de Veterinária) depois de prova em que tenha atuado animal a seu cuidado, só podendo retirar-se antes de decorrido êsse tempo com permissão da Comissão de Corridas), e determinar aos mesmos que os seus pensionistas acidentados em carreira e na partida sejam submetidos a exame no Serviço de Veterinária, para aonde deverão ser encaminhados logo após às disputas dos páreos em que tomarem parte;

— Multar, por infração do artigo 170 do Código (desvio de linha) os seguintes profissionais: Em Cr$ 1.600,00 Luiz Rigoni (Calil e Poraló); em Cr$ 1.000,00 Dario Moreira (Togo) Rosauzino de Freitas Filho (Ibanez) José Portilho (Marta Rocha), Geraldo Almeida (Rondador) e Manoel Silva (Solfejo); em Cr$ 600,00 Jedo Amaral (Maestrini) e Manoel Henrique (Samurai);

— Chamar à Secretaria de Corridas, no hipódromo quinta-feira próxima, às 15,30 horas, o tratador Moacyr Canejo e o aprendiz Aroldo Reis;

— Ordenar o pagamento dos prêmios das corridas de 11, 13 e 14 do corrente mês.

DOENÇAS DA PELE
Sífilis Câncer Eczemas Verrugas Espinhas Queda do Cabelo Furúnculos etc
Dr. Agostinho da Cunha
Assembléia, 73 Tel. 42-1155 e 45-1318 Das 16 às 19 horas

CONCURSOS E BETTINGS

O Concursos anteontem patrocinados pelo Jockey Club Brasileiro, tiveram os seguintes resultados:

CONCURSO DE 6 PONTOS — 2 ganhadores — Rateio: Cr$ 23.581,00.

CONCURSO DE 7 PONTOS — Sem ganhadores — Líquido a ser acrescido ao de domingo próximo: Cr$ 101.064,00.

BETTING SIMPLES — Combinação: 1-3-6 — 48 ganhadores — Rateio: Cr$ 994,00.

BETTING DUPLO — Combinação: 1-6 — 3-6 — 6-9 — 10 ganhadores — Rateio: Cr$ 22.556,00.

BURU REAPARECE NO CLÁSSICO DA SEMANA

Organizados ontem os programas para sábado e domingo

Corrida de sábado

1.º Páreo — Às 13.50 horas — 1.400 metros — (grama) — Cr$ 70.000,00.

		Quilos	
1—1	CANZONETA	9	56
"	TINA	7	56
2—2	DEFINIDA	4	56
3	VOVO' ANNA	1	56
3—4	ZARA	6	56
5	ESTRELA AZUL	5	56
4—6	EÇARUNA	8	56
7	ARREVILA	2	56
"	JONWIS	3	56

2.º Páreo — Às 14.20 horas — 1.000 metros — (grama) — Cr$ 70.000,00.

		Quilos	
1—1	CORUPA'	5	54
2—2	REGIA	4	54
3—3	OLGUINHA	3	54
4	DIADEMA	2	54
4—5	DINARZADE	1	54
"	CAMPECHE	6	54

3.º Páreo — Às 14.50 horas — 1.200 metros — Cr$ 70.000,00.

		Quilos	
1—1	CATUANA	7	54
2	MANITA	6	54
2—3	APRY	1	54
4	ENSSIA	2	54
3—5	JEUNESSE	3	54
6	GARANTE	8	54
4—7	VIVA!	5	54
8	GUALISCA	4	54

4.º Páreo — Às 15.20 horas — 1.600 metros — Cr$ 75.000,00.

		Quilos	
1—1	MANET	2	55
2—2	JUGURTA	8	55
3	TOGO	5	55
3—4	HAGEN	4	55
	RELATORIO	3	55
4—6	DICK	7	55
"	MOBAR	6	55
	MAPA MUNDI	1	55

5.º Páreo — Às 15.50 horas — 1.400 metros — (Grama) — Cr 70.000,00.

		Quilos	
1—1	NIGHT BLUE	2	56
2	OÉDRO	3	56
2—3	TOLETE	1	56
4	EQUIVOCO	8	56
3—5	TIO LUIZ	5	56
6	DANGEROUS	4	56
7	BRAZENFACE	10	56
4—8	EL MAYORAL	7	56
9	BOLA SETE	9	52
"	DIMANCHE	6	52

6.º Páreo — Às 16.20 horas — 1.000 metros — (grama) — Cr$ 110.000,00 — (Betting) — GOVERNADOR BIAS FORTES — Handicap Especial Misto)

		Quilos	
1—1	ELU'	2	53
"	BLAMELESS	11	57
2	WINETHOU	12	51
2—3	JALERINO	6	54
4	HILO DEORO	1	53
5	NAUTA	9	51
3—6	TIRAFOGO	4	60
7	BRULEE	10	55
8	HELVETICO	7	50
4—9	BLAST	5	51
10	FASTENER	3	54
"	QUINTILIUS	8	53

7.º Páreo — Às 16.50 horas — 1.900 metros — Cr$ 66.000,00 — (Betting).

		Quilos	
1—1	MINOCHINO	8	58
2	NEGA FULÔ	5	52
2—3	REGIO	9	52
	BOCA CALADA	6	54
3—5	JANUARIO	7	52
6	BEDAH	2	52
4—7	REVOLTADO	3	56
8	RONDADOR	4	52
"	TIO GIULITE	1	60

8.º Páreo — Às 17.20 horas — 1.200 metros — Cr$ 60.000,00 — (Betting).

		Quilos	
1—1	LAPACHO	2	60
2	SOVEO	6	60
2—3	DOURANDO	8	60
4	QUIMPER	9	60
3—5	JACURUNI	3	56
6	HARALEM	1	60
4—7	GENAZZANO	7	56
8	DRISCOL	5	56
9	HIGUERO	4	56

Corrida de Domingo

1.º Páreo — Às 13.50 horas — 1.400 metros — Cr$ 60.000,00.

		Quilos	
1—1	MISTINGUETE	6	56
2	JOSEFINA	5	52
2—3	MEMÓRIA	4	50
4	INAONA	3	52
3—5	ZORAI	2	52
6	CHYPLE	8	50
4—7	RASPA	7	52
8	SENDA	1	56

2.º Páreo — Às 14.20 horas — 1.600 metros — Cr$ 70.000,00.

		Quilos	
1—1	ORMAI	6	55
2—2	ELDORADO	2	55
3—3	WISNITZ	5	55
4	GALEON D'OR	1	55
4—5	GIGANTIC	4	55
6	CIDADÃO	3	55

3.º Páreo — Às 14.50 horas — 1.400 metros — Cr$ 70.000,00.

		Quilos	
1—1	SICILIANA	2	57
2	UE'	5	55
2—3	SUPIMPA	8	55
4	JANUSIA	4	55
3—5	JEREBA	9	55
6	STRELITZIA	3	55
4—7	NAZARE'	7	55
8	GALADORA	1	55
"	COLIGAÇÃO	6	55

4.º Páreo — Às 15.20 horas — 1.400 metros — Cr$ 70.000,00.

		Quilos	
1—1	KARNAK	2	54

(Conclui na 11ª página)

5 NOTÍCIAS

1 O cavalo PRETENCIOSO que vinha atuando nos cuidados de **Gonçalino** Feijó, foi transferido para as cocheiras do treinador Anisio Neves.

—:—

2 VITIMA de um colapso cardíaco, faleceu em Buenos Aires o jóquei Elias Antunes que inclusive já atuou aqui na Gávea. E. Antunes vinha atuando nos Hipódromos de Palermo e San Izidro.

—:—

3 O cavalo FILÓSOFO desertou da Prova Especial do último domingo, por ter amanhecido com cólicas.

—:—

4 AS éguas ZORAI e INVENTINA que participaram das últimas reuniões, terminaram os percursos dos páreos em que tomaram parte "sentidas"

—:—

5 ESQUIROLA foi retirada do terceiro páreo do último **domingo** por ter sido alcançada por um coice durante o alinhamento.

Estourando como uma bomba atômica King Lilac surpreendeu ao levantar o Clássico "Paul Maugé"

Público pequeno compareceu, domingo último, ao Hipódromo Brasileiro, em virtude, talvez, do jôgo de futebol entre o Brasil e o Peru e, em parte, porque os nossos carreiristas preferiram o aconchêgo do lar nesse domingo de Páscoa. A vesperal organizada pelo Jockey Club Brasileiro girou em tôrno ao Clássico "Paul Maugé", uma carreira reservada aos potros nacionais de dois anos. Contrariando tôdas as previsões, essa prova foi ganha pelo King Lilac, um potro ainda perdedor, razão pela qual foi muito desprezado pelo público apostador.

Muito vivo na partida, o filho de Danton esfusiou na dianteira, seguido de Eticilo e Colie. Sempre com ação fácil, o crioulo da Fazenda Santa Angela cumpriu na vanguarda todo o percurso e foram em vão os esforços de Colie, que já havia dominado o Eticilo, em alcançá-lo em tôda a reta. Mantendo sempre grande vantagem, o descendente de Midday Dollie cruzou vitorioso a meta. Colie, outro perdedor, e Eticilo terminaram nos postos imediatos. King Lilac teve a direção precisa de Paulo Teixeira, vindo de S. Vicente, que destarte teve o seu batismo de vitória na Gávea.

1.º Páreo — 1.400 metros — Pista: A. P. — Prêmios: Cr$ 70.000,00 — Cr$ 21.000,00 — Cr$ 14.000,00 e Cr$ 10.500,00

1.º	Vovó Anna — D. Moreira	56	7.913	105,00	11	5.758	91,00
2.º	Trova — M. Silva	56	70.941	12,00	12	13.597	38,00
3.º	Evidência — S. Câmara	56	7.320	114,00	13	20.286	26,00
4.º	Corbeille — A. G. Silva	56	10.723	78,00	14	17.581	30,00
5.º	B. Armada — F. G. Silva	52	2.444	341,00	23	2.387	218,00
6.º	E. d'Oeste — M. Alves	50	2.738	316,00	24	1.695	306,00
7.º	Carta Azul — A. Hernandes	53	2.731	304,00	33	779	671,00
					34	2.700	193,00
			104.717		44	826	564,00
						65.709	

Não correram: Osastra, Barrière e Ibaybal.

Diferenças: 1/2 corpo e vários corpos — Tempo: 91"4/5 — Vencedor: (3) 105,00 — Dupla: (12) 38,00 — Placês: (3) 19,00 e (1) 11,00 — Movimento do páreo: Cr$ 1.935.000,00.

VOVO' ANNA — F. C. — 4 anos — S. Paulo — Por: Savernake e Tecla — Proprietária: Flora Matos — Treinador: Antônio Barbosa — Criador: Fazenda São João e Graça.

2.º Páreo — 1.400 metros — Pista: A. P. — Prêmios: Cr$ 55.000,00 — Cr$ 16.500,00 — Cr$ 11.000,00 e Cr$ 8.250,00

1.º	Frota Belmont — L. Lins	51	11.502	74,00	11	1.340	409,00
2.º	Ercia — F. G. Silva	55	19.400	44,00	12	5.952	92,00
3.º	Inventiva — H. Vasconcelos	50	40.936	21,00	13	19.911	28,00
4.º	Ergura — J. Tinoco	50	6.399	132,00	14	6.639	82,00
5.º	Taxi-Girl — A. Santos	47	6.837	124,00	22	1.095	500,00
6.º	Diabrura — A. G. Silva	50	8.504	99,00	23	10.353	53,00
7.º	Burladora — U. Cunha	52	12.791	68,00	24	4.136	132,00
8.º	Invertina — A. Hernandes	47	19.400	—	33	3.814	144,00
					34	14.358	38,00
			106.369		44	1.282	427,00
						68.880	

Não correu: Sornette.

Diferenças: 2 1/2 corpo e 2 1/2 corpo — Tempo: 93" — Vencedor: (8) 74,00 — Dupla: (14) 82,00 — Placês: (8) 52,00 e (1) 25,00 — Movimento do páreo: Cr$ 1.991.010,00.

FROTA BELMONT — F. C. — 6 anos — Paraná — Por: Remember e Pileta — Proprietário: Stud Pindorama — Treinador: Estevam Pereira F. — Criador: Herminio Brunatto.

3.º Páreo — 1.000 metros — Pista: A. P. — Prêmios: Cr$ 70.000,00 — Cr$ 21.000,00 — Cr$ 14.000,00 e Cr$ 10.500,00

1.º	Delicatesse — D. Moreira	55	23.400	40,00	11	3.891	161,00
2.º	Jeneusse — A. Marçal	54	5.118	181,00	12	17.855	35,00
3.º	Veneta — M. Silva	54	27.403	34,00	13	10.183	58,00
4.º	Régia — J. Graça	54	6.444	144,00	14	10.824	55,00
5.º	Teguclpalga — A. G. Silva	54	46.377	20,00	23	12.251	48,00
6.º	Guaba — D. Moreno	53	6.873	135,00	24	9.948	60,00
7.º	Garante — A. Carvalho	54	1.217	763,00	33	439	1.354,00
					34	6.582	90,00
			116.832		44	2.995	198,00
						74.766	

Não correram: Gauaxuma e Esquirola.

Diferenças: 2 corpos e 3 corpos — Tempo: 64"3/5 — Vencedor: (6) 40,00 — Dupla: (34) 90,00 — Placês: (6) 35,00 e (8) 69,00 — Movimento do páreo: Cr$ 2.159.120,00.

DELICATESSE — F. A. — 2 anos — Paraná — Por: Deraah e Fair Duchess — Proprietário: Stud Três Brotinhos — Treinador: Enir Feijó — Criador: Luis G. A. Valente.

4.º Páreo — 1.300 metros — Pista: A. P. — Prêmios: Cr$ 70.000,00 — Cr$ 21.000,00 — Cr$ 14.000,00 e Cr$ 10.500,00

1.º	Ubatin — M. Silva	55	49.214	27,00	11	3.970	169,00
2.º	Ormai — L. Diaz	56	34.138	39,00	12	18.930	35,00
3.º	Sarraceno — E. Castillo	55	28.304	47,00	13	11.153	60,00
4.º	Juncus — L. Rigoni	56	26.745	49,00	14	7.257	93,00
5.º	How? — J. Negrellô	55	10.290	128,00	22	5.006	134,00
6.º	Smallah — M. Henrique	55	4.246	311,00	23	16.671	40,00
7.º	Gigantic — H. Oliveira	56	13.270	100,00	24	13.032	52,00
					33	2.062	326,00
			166.108		34	6.428	105,00
						84.509	

Não correram: Galeón d'Or, Raro e Gitish Esquire.

Diferenças: 2 corpos e 2 corpos — Tempo: 85" — Vencedor: (3) 27,00 — Dupla: (24) 52,00 — Placês: (3) 15,00 e (8) 22,00 — Movimento do páreo: Cr$ 2.762.340,00.

UBATIN — M. C. — 3anos — S. Paulo — Por: Cadir e La Fontaine — Proprietário: Zélia G. Peixoto de Castro — Treinador: Carlos Cabral — Criador: A. J. Peixoto de Castro.

5.º Páreo — 1.900 metros — Pista: A. P. — Prêmios: Cr$ 100.000,00 — Cr$ 30.000,00 — Cr $20.000,00 e Cr$ 15.000,00
21 DE ABRIL — (PROVA ESPECIAL)

1.º	Solfejo — M. Silva	57	19.437	59,00	11	11.815	60,00
2.º	Samurai — M. Henrique	58	27.292	42,00	12	20.765	34,00
3.º	Inhanduhy — L. Diaz	60	67.846	17,00	13	20.795	34,00
4.º	Gardone — D. Moreno	55	8.777	130,00	14	12.891	55,00
5.º	Pontiac — D. Moreira	51	19.802	57,00	22	3.499	208,00
6.º	La Ballerina — H. Vasconc.	50	67.846	—	23	8.185	87,00
					24	6.040	118,00
			143.154		34	5.500	129,00
						89.492	

Não correram: Cedro e Filósofo.

Diferenças: 1 corpo e 3/4 de corpo — Tempo: 124"1/5 — Vencedor: (2) 59,00 — Dupla: (23) 87,00 — Placês: (2) 44,00 e (5) 26,00 — Movimento do páreo: Cr$ 2.558.450,00.

SOLFEJO — M. C. 4 anos — S. Paulo — Por: Blue Baron e Maracanan — Proprietário: Stud Iara — Treinador: Enir Feijó — Criador: Roberto Alves de Almeida.

6.º Páreo — 1.400 metros — Pista: A. P. — Prêmios: Cr$ 55.000,00 — Cr$ 16.500,00 — Cr$ 11.000,00 e Cr$ 8.250,00

1.º	Pekim — M. Silva	60	57.727	30,00	12	15.277	45,00
2.º	Jacquard — U. Cunha	54	38.657	30,00	13	25.275	27,00
3.º	Paracambi — J. Tinoco	56	21.284	55,00	14	15.657	44,00
4.º	Pitu — L. Diaz	56	26.123	45,00	23	9.827	70,00
5..	Next — C. Carvalho	51	3.474	337,00	24	5.395	127,00
					33	1.938	354,00
			147.265		34	12.832	53,00
						86.201	

Não correram: Tripoli, Banki, Boca Calada, Maypú, Desgôsto e Tio Giulite.

Diferenças: 3/4 de corpo e 4 corpos — Tempo: 90"1/5 — Vencedor: (1) 20,00 — Dupla: (13) 27,00 — Placês: (1) 12,00 e (6) 13,00 — Movimento do páreo: Cr$ 2.497.340,00.

PEKIM — M. C. — 5 anos — S. Paulo — Por: Albatroz e Calpa — Proprietário: Stud w Terinador: Luis Tripodi — Criador: Haras São José e Expedictus.

7.º Páreo — 1.200 metros — Pista: G. P. — Prêmios: Cr$ 220.000,00 — Cr$ 66.000,00 — Cr$ 44.000,00 e Cr$ 22.000,00 — Clássico "Paul Maugé"

1.º	King Lilac — P. Teixeira	54	5.532	205,00	11	1.712	482,00
2.º	Colie — U. Cunha	54	21.170	53,00	12	7.303	115,00
3.º	Eticilo — L. Diaz	56	20.265	39,00	13	7.268	114,00
4.º	Armagnac — A. Marçal	54	1.241	912,00	14	27.169	30,00
5..	Recreio — F. Irigoien	54	70.631	16,00	22	1.155	715,00
6.º	Mister Bagé — G. Almeida	54	3.289	344,00	23	3.388	244,00
7.º	Darius — A. G. Silva	54	11.223	101,00	24	13.559	61,00
8.º	Prosperson — M. Silva	54	70.631	—	33	1.008	819,00
9.º	Rapallo — E. Castillo	54	70.631	—	34	16.684	49,00
10.º	Entrerriano — J. Martins	54	29.265	—	44	24.677	33,00
			142.351			103.823	

Não correu: My Rat.

Diferenças: 2 1/2 corpo e 1 corpo — Tempo: 74"4/5 — Vencedor: (3) 205,00 — Dupla: (83) 244,00 — Placês: (3) 78,00 — (6) 31,00 — Movimento do páreo: Cr$ 2.666.250,00.

KING LILAC — M. C. — 2 anos — Paraná — Por: Danton e Midday Dollie — Proprietário: Stud Vera Cruz — Treinador: Milton Galvão — Criador: Fazenda Santa Angela.

8. Páreo — 1.500 metros — Pista: A. P. — Prêmios: Cr$ 60.000,00 — Cr$ 18.000,00 — Cr$ 12.000,00 — Cr$ 9.000,00 e Cr$ 5.000,00

1.º	Tesoro — D. Moreira	6	36.367	32,00	11	1.845	401,00
2.º	Kibar — L. Rigoni	60	15.834	75,00	12	8.657	85,00
3.º	Lapacho — L. Diaz	60	7.556	156,00	13	10.357	71,00
4.º	Jerry — M. Henrique	60	10.005	118,00	14	6.318	117,00
5.º	Doutorzinho — P. Labre	56	32.241	37,00	22	8.655	86,00
6..	Jimmy — U. Cunha	54	10.763	110,00	23	19.022	39,00
7.º	Oviedo — J. Martins	60	20.239	88,00	24	11.112	67,00
8.º	Le Rouge — A. Barbosa	60	20.239	—	33	8.376	86,00
9.º	Iria — J. Tinoco	54	1.963	601,00	34	15.001	49,00
10.º	Discipulo — C. Carvalho	51	924	1.255,00	44	3.650	205,00
11.º	Biculo — H. Vasconcelos	56	4.751	248,00			
12..	Farnel — G. Almeida	53	7.795	151,00		93.088	
			148.443				

Diferenças: 3 corpos e 1 1/2 corpo — Tempo: 97"3/5 — Vencedor: (6) 32,00 — Dupla: (34) 49,00 — Placês: (6) 17,00 — (9) 26,00 e (7) 31,00 — Movimento do páreo: Cr$ 2.617.670,00.

TESORO — M. C. — 5 anos — R. G. do Sul — Por: Tantalo e Chiba — Proprietário: José Augusto Raposo Méier — Treinador: Gonçalino Feijó — Criador: Faustino Corrêa C. do Espirito Santo.

MOVIMENTO DE APOSTAS	Cr$ 19.188.180,00
CONCURSOS	Cr$ 697.610,00
TOTAL	Cr$ 19.885.790,00

Provável despedida de Blameless das pistas no sábado

A égua BLAMELESS há algum tempo afastada das pistas, reaparecerá na tarde de sábado, tomando parte na prova denominada "Governador Bias Fortes", na distância de 1.000 metros e dotação de Cr$ 100.000,00. Esta será provàvelmente, a última atuação da notável defensora do Stud Verde e Prêto, pois é pensamento dos titulares dêste Stud enviá-la para a reprodução. Tudo ficando acertado, Blameless deverá ser embarcada para o Haras São Miguel, Teresópolis, depois da carreira em que intervirá na reunião de sábado, ao lado do companheiro Elu.

DECEPCIONANDO (DE NOVO) O BRASIL VENCEU

Durante tôda a partida com os peruanos, o ataque do Brasil cansou de desperdiçar oportunidades de golear. — Nas fotos acima, estão fixa das duas más conclusões dos vanguardeiros nacionais: Indio raspa o poste com potente tiro e Joel, com bom lançamento sôbre a área, provoca pânico na defesa peruana, com um zag ueiro do quadro inca salvando espetacularmente

Radiografia dirá se Ivan fica ou não no Fluminense

Na dependência do exame radiográfico, sòmente esta manhã o jogador Ivan assinará compromisso com o Fluminense, pelo período de dois anos, com 18 mil cruzeiros mensais, afora os quatrocentos e cinquenta mil cruzeiros correspondentes ao preço de custo de sua transferência do América.

Apesar da contratação de Ivan, os dirigentes tricolores prosseguirão à procura dos elementos considerados imprescindíveis ao plantel, para a temporada que se avizinha.

GOLEIRO E DOIS ATACANTES

Pelo que foi solicitado pelo técnico Silvio Pirilo, os tricolores necessitam urgentemente de um goleiro e mais dois atacantes. Trata-se de um **substituto para** Castilho, uma vez que nem Jairo, nem tampouco Alberto, são elementos técnicamente em condições técnicas ideais para um time como o do Fluminense.

Por outro lado, na impossibilidade de obter os concursos dos jogadores uruguaios, Ambrois e Hobberg, voltam os tricolores às atenções para os centros esportivos internos, sabendo-se por exemplo que dois elementos pernambucanos estão sendo visados.

EXCURSÃO EM PAUTA

O Fluminense deverá realizar uma temporada nas Américas, constantes de doze jogos no mês de junho próximo segundo um convite que vem de receber do desportista argentino Horácio Giordano o qual encontra-se no Rio, na qualidade de representante do futebol colombiano, bem como de outros centros da América Central.

Aquele emissário já manteve entendimentos com o sr. Adolfo Marques, e dos entendimentos sabe-se que os tricolores receberão cêrca de 1 milhão de cruzeiros, independente das despesas decorrentes da viagem.

Pequenas Notícias

O Flamengo resolveu cancelar o **amistoso com o Bangu que estava programado para hoje à noite no Maracanã.**

A delegação do Peru retornará a Lima, hoje, em avião que deixará o Aeroporto do Galeão às 7 horas.

— • —

Hoje o **assessor jurídico da CBD fará entrega, à diretoria, dos estudos que realizou sôbre o caso da temporada do Honved. Sabe-se que o parecer aventa a possibilidade da entidade ser penalizada pela FIFA.**

— • —

O Botafogo **recusou proposta de um empresário argentino, que se encontra no Rio, para uma temporada pelas Américas, uma vez que já tem acertado compromisso na Venezuela.**

— • —

O Fluminense **comunicou à FMF que se interessa pela renovação do contrato do ponteiro Quincas.**

— • —

O **América solicitou licença para jogar na cidade mineira de Barbacena no próximo dia 1º de maio.**

Horários e preços: Rio-São Paulo

Pelo que ficou estabelecido, ontem, as preliminares no Torneio Rio-São Paulo serão disputadas entre equipes juvenis dos cinco clubes disputantes, ou sejam, Fluminense América, Flamengo, Vasco e Botafogo, e mais as do Bangu e do Madureira.

Os horários de certame entre bandeirantes e cariocas **serão** os seguintes: Jogos diurnos: preliminar, 13,45 horas; principal, 15,30 horas — noturnos: preliminar, 19,15, principal, 21 horas.

PREÇOS

Os preços dos ingressos para o Rio-São Paulo, foram majorados, e serão os seguintes: Locais — militares e menores: cinco cruzeiros; gerais: 10 cruzeiros; arquibancadas: 30 cruzeiros; cadeiras sem número: 40 cruzeiros cadeiras numeradas: 90 cruzeiros; camarotes de curva: 200 cruzeiros; camarotes laterais: 450 cruzeiros. Interestaduais — militares e menores: 5 cruzeiros; gerais: 18 cruzeiros; arquibancadas: 35 cruzeiros; cadeiras sem número: 55 cruzeiros; cadeiras numeradas: 110 cruzeiros; camarotes de curvas, 275 cruzeiros; camarotes laterais: 500 cruzeiros.

JUIZ ESCOLHIDO

Gama Malcher foi escolhido para dirigir o encontro entre o Fluminense e América, amanhã à noite, no Maracanã.

Gunga está à venda e o Botafogo tem a prioridade na compra

BELO HORIZONTE, 23 — (Sport Press-DC) — Os dirigentes do América Mineiro decidiram, em reunião realizada sábado, que o passe de Gunga será pôsto à venda, imediatamente, devendo o primeiro clube a ser consultado, nêste sentido, ser o Botafogo, do Rio, que há tempos se mostrou interessado no concurso dêsse centroavante mineiro.

Essas declarações foram prestadas à reportagem, ontem, pelo sr. Jorge Ibrahim, presidente do clube mineiro, desfazendo assim as notícias de que Gunga voltaria a defender as côres do América.

PRIORIDADE AO BOTAFOGO

Esclareceu o dirigente supremo do América que Gunga, recém-chegado da Espanha (esteve em experiência no Espanhol, de Barcelona), jamais voltará a integrar o time da capital mineira, uma vez que lá não existe mais ambiente para a sua permanência.

Assim sendo, adiantou, seu passe será vendido ao primeiro clube que desejar seu concurso. Em primeiro lugar, porém, encontra-se o Botafogo, já que o alvinegro carioca há algum tempo atrás mostrou o propósito de contratar o centro-avante para as suas fileiras.

I. P. A. S. E.

INSTITUTO DE PREVIDÊNCIA E ASSISTÊNCIA DOS SERVIDORES DO ESTADO

DA — Subdivisão de Perícias Médicas

— Exames para empréstimos simples —

Os servidores abaixo relacionados deverão comparecer ao Serviço de Radiologia, no 5.º andar do Edifício-Sede, de 8 às 11 horas, para repetição do exame radiográfico:

José Keller, Delio Marques da Silva, Valentim Vieira da Cunha, Yolanda Melgaço Gouvêa, Lacy Pitta Albuquerque, Jon Marcontes José da Silva, Pedro Pereira da Cunha, Xisto Vieira, Américo Carlos Gouvêa F.º, Alfredo Alves Machado, José Conrado Hassmaury, Edgar Corrêa, Manoel Ferreira de Souza, Serafim José Luiz, Alcider Antonio Dutra, Irineo de Oliveira, Agenor da Costa, Nelson Fontes, Euzebio Pinto Saraiva, Martinho dos Santos, Gutemberg Rosa Cardoso, João Ribeiro de Oliveira Afilhado, Teofilo Marinho de Guy, Oscar Pereira Cortes, Joubert da Costa Timoteo, Raimundo Miranda, Sebastião Laborde, Alcino Santos, Vitorio Tolomei, Lourenço Osorio Silva, Otavio Vaz Salgado, Antonió Viegas, Benjamin Constant de Oliveira, Elza Medeiros, Camilo Pimenta, Clara de Abreu Boavista C. Ferreira, Celso Padilha, Florinda Lopes Areliano, Ayrton Moura Brasil, Antonio Raimundo, João Silveira Pereira, Waldemar Albrino, Francisco Alves Ribeiro, Jesús Felix da Silv , Felisberto Luiz Santos, Francisco Silva, Maria Herminia Cabral, Manoel Rodolfo Amorina, Alcides do Nascimento Palmeira, Emydio Vieira Vaz, Neemas Rodrigues, Laura da Fonseca Moutinho.

Distrito Federal, 22 de abril de 1957

Dr. HERNANI LEGEY
Chefe

Escalado o escrete italiano

ROMA 22 (FP — E' a seguinte a constituição do selecionado italiano de Futebol que enfrentará a Irlanda do Norte na próxima quinta-feira em Roma, num "match" contando pela Copa do Mundo: Goa..Keeper: Lovati; (Lazio, de Roma): Zagueiros: Magnini e Sérgio Cervato (Florença): Médios: Chiappella Bertorzan e Segato (Florença): Atacantes: Moccinelli (Lazio), Galli (Milão) Firmano (Sampadoria), Gratton (Florença) e Frignani (Udine).

Halterofilismo

S. PAULO, 22 (Sport Press) — Amanhã à noite e quinta-feira, na séde da S. E. Palmeiras, terá lugar, o Torneio de Preparação de Halterofilismo, patrocinado pela F. P. H., tendo em vista, o Campeonato Sul-Americano, que será realizado em Buenos Aires, em julho próximo. O certame vem despertando grande interêsse, entre os atletas e aficionados do halterofilismo em S. Paulo. Estará em ação novamente, o estreante João Batista Gil, considerado como a maio. revelação do pesismo bandeirante no corrente ano.

Merecendo ganhar o time do Peru foi derrotado por 1 a 0

Diante de um público numerosíssimo (3.425.795,00 de renda), que lotou quase inteiramente o Estádio do Maracanã na tarde de anteontem, o selecionado brasileiro com uma vitória medíocre obteve a tão desejada classificação para a próxima Copa do Mundo da Suécia, impondo-se pela contagem mínima (gôl de Didi) ante o quadro do Peru, na segunda partida pelas eliminatórias daquele certame.

O tento solitário dêsse jôgo decepcionante, que deu a vitória aos brasileiros, foi assinalado aos 10 minutos da etapa inicial, produto de uma falta de fora da área, que Didi cobrou magistralmente. O árbitro do encontro foi o uruguaio Esteban Marino, com bom desempenho.

EXPLICADO O FIASCO DE LIMA

Quando a seleção retornou de Lima, trazendo em sua bagagem inúmeros resultados negativos (derrotas ante o Uruguai e a Argentina, e empate com o Peru, no primeiro jôgo pelas eliminatórias), procuraram-se muitas razões para se justificar a péssima campanha.

Falou-se muito em falta de chance, em árbitros facciosos e em falta de nervos dos nossos jogadores. As verdadeiras razões todavia, foram escamoteadas do público, e estas acabaram por surgir anteontem, mostrando que muita coisa precisa ser feita, se é que desejamos fazer boa figura na próxima Copa do Mundo.

FALTOU TUDO

Na realidade, o que o público assistiu domingo foi desanimador. Na nossa equipe faltou quase tudo: sentido de conjunto, estruturação de jogadas, bons goleadores, goleiro seguro, manobras táticas, e até mesmo empenho.

Jogamos de forma desordenada, com morosidade em tudo, e poderíamos, fôsse o Peru um adversário de maior categoria ter sofrido na oportunidade mais uma triste queda diante daquêle público imenso, que acabou cansando de estimular a equipe e permaneceu apenas em atitude de expectativa, sem compreender aquela pálida atuação.

ERROS E FALHAS

No que tange aos erros e falhas apresentados pelo nosso "scratch", poderemos alinhar muita coisa, mesmo sem ser necessária uma análise mais profunda dos mesmos. Tàticamente, por exemplo, foi desastroso o recuo de Roberto para exercer marcação sôbre Mosquera, que atuava como "ponta de lança", enquanto se lançava Zózimo, jogador que está se especializando como marcador recuado, para a frente, cor a dupla função de dar combate a Terry e municiar o ataque.

Roberto e Zózimo, em consequência, estiveram apagados em campo, prestando quase que nenhum auxílio à vanguarda e, ao mesmo tempo, deixando um vazio enorme no centro do campo, que acabou pertencendo ao domínio dos peruanos. Brandão insistiu nesse êrro durante tôda a partida.

FRACASSO DO ATAQUE

Na parte técnica, como já nos referimos, estivemos abaixo da crítica, atuando como qualquer equipe de menor categoria. Nosso ataque voltou a insistir naquele joguinho de passes laterais e muitos "driblings", que já responderam por muitos insucessos do futebol brasileiro. Nossos "homens-gol" (Indio, Evaristo e Garrincha) não concluiram nunca como era de se esperar, e esta tarefa acabou pertencendo a Didi, cuja principal função era a de armar o quadro. Isto dá bem idéia de como andou o nosso ataque. Resta a defesa, que acabou aparecendo como o melhor compartimento da equipe, com Belini e Nilton Santos sobressaindo-se em campo. Isto apesar de Gilmar, que desmandou-se em falhas durante todo o encontro.

PERU, MELHOR COJUNTO

A equipe do Peru, embora inferior tecnicamente, apresentou o melhor trabalho conjuntivo na partida. Ao seu quadro faltou melhores goleadores, desde que o setor defensivo e o trabalho de meio de campo foi realmente de boa qualidade. O goleiro Asca apareceu como o melhor jogador do quadro, bem secundado pelo atacante Terry.

As equipes:

BRASIL: Gilmar; Djalma Santos, Belini e Nilton Santos; Zózimo e Roberto; Garrincha, Joel, Indio, Evaristo e Joel.

PERU: Asca; Fleming e Benitez e Rovay; Lazon e Calderon; Gomes Sanches, Mosquera, Rivera, Terry e Seminário.

Vitória dramática do atletismo brasileiro: Chile

Num final dramático que empolgou um público de 25.000 pessoas, o Brasil venceu o Torneio Internacional Triangular de Atletismo, certame realizado com grande êxito técnico e financeiro em Santiago do Chile. A turma nacional logrou o 1.º lugar com 223 pontos seguida do Chile com 217 pontos e a Argentina com 186 pontos.

A diferença dos vencedores sôbre os chilenos bem evidencia a dificuldades surgidas e os esforços que foram exigidos para assegurar o pôsto de honra. De fato os atletas brasileiros tiveram que lutar com muita disposição e entusiasmo, notadamente nas provas derradeiras de domingo, quando os locais reacionando bem chegaram a ameaçar sèriamente a vitória final dos nossos patrícios.

EUFÓRICO O CHEFE

SANTIAGO DO CHILE, 22 — (FP) — Em três dias do Torneio Triangular de Atletismo, foram arrecadados 10.233.000 pêsos, registrando-se uma assistência total de 50 mil pessôas.

Ao fim da jornada, o Presidente da delegação brasileira, coronel Antonio Pereira Lira, declarou que estava muito satisfeito com o resultado do torneio, e muito feliz com o triunfo dos brasileiros depois de renhida luta contra os atletas chilenos, os quais, no último dia tiveram brilhante atuação, descolocando os argentinos, e ameaçando os brasileiros.

RESULTADOS

Na etapa final de domingo, foram registrados dois recordes brasileiros: nos 800 metros rasos, Argemiro Roque marcou 1'51"9; e na prova de revezamento 4x400 metros, a turma constituída de Ulisses Anube Ferraz, Argemiro Roque e Roque assinalou 3'15"2.

Os resultados das diversas provas, foram os seguintes:

1.500 metros (Decatlo) — 1º Figueroa (Chile) 2º Bartoli (Argentina). Contagem final do Decatlo: 1º Figueroa (Chile), 5.492 pontos; 2º Bartol. (Argentina), 5.321 pontos, 3º Kittsteiner (Chile), 5.310 pontos

Revezamento 4x400 metros:
1º Brasil, 3'15"; 2º Chile, 3'18"; 3º Argentina, 3'21"4.

5.000 metros:
1º J. Gonzalez (Chile), 14'50"4;

(Conclui na 11.ª página)

Vasco não vende Laerte

Tomando imediata posição diante de novas investidas de clubes espanhóis sôbre o médio Laerte (surgidas últimamente através do empresário José da Gama) a diretoria do Vasco da Gama fechou a questão da seguinte maneira: Laerte é inegociável, não admitindo o campeão carioca qualquer discussão em tôrno do assunto

O próprio presidente do grêmio cruzmaltino, sr. Artur Pires, falando ontem ao DIARIO CARIOCA, confirmou tal atitude: O Vasco da Gama não abrirá mão de forma alguma do concurso de Laerte; o jogador não tem substituto no clube e sua cessão sòmente viria enfraquecer o quadro, que precisa conservar tôda a sua pujança para a tentativa do bicampeonato.

INTERÊSSE ANTIGO

O interêsse manifestado por clubes da Espanha em conseguir o concurso de Laerte data de muito tempo mais precisamente da época em que o Vasco da Gama (meados do ano passado), andou em excursão pela Europa. A equipe de Martim Francisco atuou na Espanha, naquela oportunidade e Laerte, aparecendo como um dos melhores valores do time, despertou logo a cobiça dos espanhóis.

O craque vascaino chegou a receber, ainda no ano passado, numerosas propostas do empresário José da Gama até que o assunto chegou aos ouvidos da diretoria do clube que resolveu "esfriar" definitivamente o desejo dos espanhóis.

Evaristo indeciso em seguir para Espanha; Flamengo quase certo

Diante do ocorrido com o jogador Gunga na Espanha (boicote e hostilizações por parte ds jogadores daquele país), o atacante Evaristo, cujo ingresso no Barcelona parecia coisa liquidada, arrefeceu sensivelmente no desejo de se transferir do Brasil, passando a admitir a hipótese de uma recusa aos sete milhões que lhe foram oferecidos.

O craque almoçou ontem com o emissário do clube espanhol, que se encontra desde a semana passada nesta Capital, e na oportunidade fêz revelar os seus receios, enquanto recebia do enviado do Barcelona a notícia de que a sua passagem para a Espanha estava reservada para hoje (17,30 horas).

ESPERANÇOSO O FLAMENGO

Diante da reviravolta ocorrida, o Flamengo ficou mais esperançoso com relação a Evaristo, estando alguns dirigentes do rubronegro, inclusive, certos de que o grande meia assine com o clube.

Apuramos em fontes ligadas ao tricampeão da cidade que Evaristo tinha uma conversa marcada para ontem com próceres do clube, a qual acabou por não se concretizar devido ao encontro do craque com o emissário do Barcelona. Tal encontro todavia deverá ocorrer hoje, mesmo porque Evaristo está decidido a tomar nas próximas horas uma decisão definitiva acêrca do seu destino como o craque de futebol.

No tênis

LONDRES, 22 (FP) — A tenista brasileira D. Sauter, que hoje fez sua estréia na Inglaterra num torneio internacional organizado pelo "Connaught Club" de Chingford (Essex), foi eliminada no 2.o turno depois de ter sido dispensada do primeiro. D. Sauter foi derrotada por 6-0 e 6-0 pela campeã juvenil da Inglaterra Christine Truman.

Posição Torneio de Tiro

Vencendo a prova de tiro rápido às silhuetas, o Fluminense diminuiu a diferença que o separa do Flamengo, na disputa do Troféu Afrânio Costa. Como se sabe, o rubro-negro vencendo as duas primeiras provas dessa categoria, por boa margem de pontos, assumiu, com certa folga, a liderança.

Os tricolores, entretanto, reconquistaram em parte o terreno perdido, já que a classificação atual indica o Flamengo com 92 pontos, o Fluminense com 81 e o Carioca com 19.

A DIFERENÇA

Como se vê, apenas 11 pontos separam o líder do seu mais forte competidor, devendo-se notar que as provas de Carabina, que se iniciarão em maio, pendem sensivelmente para o Fluminense.

A prova de domingo marcou o retôrno de Adhaury Rocha, que voltou a integrar a equipe tricolor. Não podendo contar com sua própria arma, Adhaury se viu em dificuldades para competir, o que explica o discreto 4º lugar que obteve.

Digna de registro foi a atuação de Eddielys Guimarães, atirador novo do Fluminense, que atingiu as 60 silhuetas, com 529 pontos. A Federação Metropolitana, que tem feito o possível para renovar os valores do tiro carioca, deve sentir-se satisfeita com o aparecimento de mais êste promissor elemento na presente temporada.

DETALHES

Individualmente a prova foi vencida por Luís Novaes, do Fluminense, com 60/561, tendo marcado 30/275 no 1º turno e 30/286, no 2º.

O Flamengo, por intermédio de Evandro Guimarães, com 60/560, e Silvino Ferreira, com 60/549, conquistou a 2a. e a 3a. colocações.

Adhaury Rocha, como já se disse, foi o 4º, com 60/548, cabendo ao novato Eddielys Guimarães o 5º pôsto, com 60/529.

Arakén Rêgo foi, desta vez, o único atirador do Carioca a se colocar, o que conseguiu com um resultado abaixo de suas possibilidades: 59/534.

A contagem de pontos indicou para essa prova: Fluminense 18, Flamengo 13 e Carioca 1.

BRAÇADAS e remadas

Mais uma vez sagrou-se o Vasco da Gama vencedor da «Prova Clássica Boqueirão do Passeio», a mais longa prova do remo brasileiro — 5.000 metros, — disputada na manhã de domingo no percurso Enseada de Botafogo à Santa Luzia.

E com a vitória de domingo conquistou o Vasco da Gama o «Trofeu Benicio Augusto Ferreira Filho» definitivamente, já que foi o vencedor em três anos consecutivos.

EM 15'55"

Aliás nessa longa prova o Vasco fez "dobradinha" sendo a guarnição do "oito" (iole) de estreantes a vencedora com 15'55" enquanto o oito de principiantes registrou 16'05". A diferença entre o vencedor e o barco da Escola Naval — 3.º colocado — foi de cêrca de 200 mts., e de 400 mts. para o 4.º classificado, o Boqueirão do Passeio. Deixou de comparecer o barco do Gragoatá, embora o árbitro geral, sr. Armando Marcial aguardasse por longo tempo o comparecimento dos niteroienses.

Foi fácil a vitória dos estreantes, pois desde a partida — nas águas fronteiras a garage do C. R. Guanabara — liderou a prova, comandando como quiz o percurso, embora os principiantes tentassem ultrapassá-los.

As duas guarnições vascaínas estavam assim constituídas: **Estreantes** — Adriano Soares (Pneu), timoneiro; remadores — Paulo, João Celso, Pedro, Jorge, José e Bento **Principiantes** — Joaquim, timoneiro; remadores — Cantalicci, Luiz Carlos, Genaro, Silvio, Luiz Paulo, João Sereno, José Maria e Alberto.

RESPINGOS

Muitos eram os "observadores" na rampa do Guanabara e bem assim na amurada de Botafogo vendo os "oito" do Vasco *. — Eelementos do Botafogo alí estavam no "corujamento" * — Dizem, porém, que para vencer o "oito" de estreantes do Vasco qualquer outro conjunto terá que fazer abaixo de 3'08" * — O que é difícil, concordamos * — O que é difícil, concordamos. * — Andre Riener novo vice-presidente do Flamengo já tem pronto a planificação para o remo rubronegro *. — Trabalho de fôlego, visando o campeonato carioca, * — Que determinado técnico argentino foi sondado por um clube carioca, * — Que êsse técnico foi inclusive remador do Vasco, * — Por quem o Vasco não mais se interessa, segundo dizem.

NATAÇÃO

Pela diferença de 28 pontos, o Fluminense venceu a competição natatória (amistosa) com o Internacional, de Santos, iniciada na tarde de sábado e completada na manhã de domingo, na piscina das Laranjeiras.

No cômputo de pontos o Fluminense obteve 85 pontos e o Internacional 57 pontos, sendo que domingo nenhum resultado de relevância foi apresentado.

RESULTADOS

E' o seguinte o resultado da competição de domingo:

1.a Prova — 100 metros — nado livre — Homens: — 1.o Manoel dos Santos (Internacional), 59" 2/10; 2.o — Dalfely Guimarães (Internacional), 1'00" 6/10.

2.a Prova — 100 metros — nado de costas — Moças: — 1.o Isa Teixeira de Almeida (Fluminense) 1'25" 2/10; 2.o Nara Bonumé (Fluminense), 1'30" 1/10.

3.a Prova — 100 metros — Peito Clássico — Moças: — 1.o Ana Stela (Fluminense), 1'40"; 2.o Marcia Gutter (Fluminense), 1'45".

4.a Prova — 100 metros de costas — Homens: 1.o Manoel dos Santos (Internacional) 1'11" 8/10; 2.o João Almeida (Internacional), 1'12" 4/10.

5.a Prova: — 200 metros — nado livre: — 1.o Isa Teixeira (Fluminense), 2'50"; 2.o Maria Salvadora (Fluminense), 2'52".

6.a Prova — Revezamento — 4x100 metros — nado livre — Homens — 1.o Turma do Internacional (Manoel Santos, Dalfely Guimarães, José Paiva e Humberto Franco), 4'07" 8/10, 2.o Turma do Fluminense (Silvio Kelly, Jorge Amorim, André Boutigue e Georgy Pavelits) 4'11" 4/10.

Como os comentários surgiram sôbre a validade ou não do novo recorde brasileiro para o nado borboleta, estabelecido pelo paulista Daltely Guimarães, na tarde de sábado, na piscina do Fluminense vamos esclarecer. — Realmente a competição não foi controlada pela FMN, mas teve licença para ser realizada. Que além do mais o "cavalheiro da natação" Mauricio Bikenn, que é também membro do Conselho Técnico de Natação, Saltos e Water Polo, participou no contrôle da competição natatória e assinou, inclusive, o boletim de recorde. Portanto, está oficializado o recorde e deverá ser homologado. Mesmo porque, na parte aquática não há problema. Apenas comentários, nada mais.

POLO Em Revista

O jôgo entre o Gávea e o Jacarepaguá, em disputa da taça "Rio Magazine", que deveria ser realizada sábado, já tem agora nova data marcada. A peleja realizar-se-á na próxima quinta-feira, no campo do Itanhangá com início às 16 horas. Com essa providência, a Comissão de Polo da FHM, resolveu o impasse que vinha se esboçando nos meios polistas. . . . .

COMENTANDO

...Há muito que não se vê o **Manoel Tavares de Souza. Por**

(Conclui na 11.ª página)

TENTOU ROUBAR 800 MIL NO INTERIOR DO BANCO

Suicídio espetacular de um comerciante na Avenida Atlântica

Com um salto espetacular do 13.º pavimento do edifício, situado na Avenida Atlântica, 1250, matou-se ontem o comerciante português Lino Antônio de Sousa, residente na Rua Belford Roxo, 371 apartamento 301/2.

O suicida, que era um dos proprietários da Casa Esperança de Barros Costa, vinha últimamente apresentando graves sintomas de neurastenia profunda, conforme apurou a reportagem entre seus amigos e familiares.

SAIU NORMALMENTE

Ontem, como fazia normalmente, Lino Antônio de Sousa saiu de sua residência no automóvel de sua propriedade. Mandou que o motorista se dirigisse para a Avenida Atlântica, 1250, onde desceu, mandando que o chofer o esperasse, pois não demoraria.

SALTO MORTAL

Poucos instantes depois seu corpo fazia rápida trajetória no ar, espatifando-se no solo. Lino Antônio galgara o parapeito da janela do 13º pavimento, lançando-se no espaço.

Imediatamente foi chamada a Polícia do 2º Distrito, que providenciou a perícia, ocasião em que se verificou estar o cadáver com os punhos cerrados. O perito abriu as mãos de Lino, que estavam impregnadas de cal. O suicida se apoiara no parapeito, ainda em obras, deixando ali as marcas.

NEURASTÊNICO

Amigos e familiares de Lino afirmaram à Polícia que êste últimamente, em virtude de excesso de trabalho, vinha apresentando forte depressão nervosa, estando em tratamento de neurastenia.

Após as formalidades de praxe o cadáver foi removido para o necrotério do IML.

BARRADO

Belini de Faria, em nossa redação, protesta contra a proibição da entrada de jornalistas no "Vera Cruz"

Jornalista não entrou no "Vera Cruz"

Um desenhista aposentado da marinha que compareceu à chegada do navio "Vera Cruz", para abraçar um amigo declarou ontem ao DC (com mágoa) haver sido impedido de subir a bordo pelas autoridades e responsáveis pelo transatlântico português, malgrado a apresentação da sua carteirinha fornecida pela ABI.

Acrescentou o sr. Belini que as autoridades de bordo o barraram sem explicação, tendo sabido mais tarde — mas por terceiros — que o impedimento se devia ao fato de estarem suspensas as visitas. Acrescentou o desenhista aposentado que a estranheza da atitude resultou do fato da atitude dos responsáveis pelo "Vera Cruz" não corresponder à tradicional hospitalidade dos portuguêses.

Espatifou-se o Bel Air contra o muro

Um Bel Air 1957, chapa 3-10-03, no valor de Cr$ 1 milhão, que seria vendido na noite de ontem, espatifou-se, quando na esquina da Rua Barata Ribeiro com a Av. Princesa Isabel, colidiu com o auto 3-gl-06, que o atirou contra um muro.

Por pouco, um menor que passava na calçada não foi colhido pelo Bel Air, que teve uma das portas projetada a uma distância de 10 metros.

FERIDO

O motorista do Bel Air, Ari Assunção Amarante, residente na Rua Morais e Silva, 166, apt. 202, sofreu fratura da clavícula direita e contusões, além de hemorragia nasal. Foi medicado no Hospital Miguel Couto, retirando-se em seguida.

Ari declarou que o seu carro tinha apenas 14 km. rodados.

TURISTA LADRÃO

O turista uruguaio Melanio Martin Arcnane (foto), ladrão internacional, presta declarações no 8º Distrito Policial

Populares prenderam o ladrão

Larápio internacional, dublê de turista, Melanio Martin Arenane teve ontem a sua carreira (em todos os sentidos) interceptada, quando, perseguido por dezenas de populares aos gritos de "pega ladrão!" foi prêso por tentar apossar-se, no interior do Banco da América, de Cr$ 800 mil que Abdias Pinto, comerciante, trazia numa pasta.

Abdias saiu do seu escritório na Praça Pio X e retirou, do Banco Boa Vista, a importância de 800 mil cruzeiros que depositaria no Banco da América, sendo seguido, no trajeto, por Melanio que, já no Banco, com uma navalha, tentou rasgar a pasta e apossar-se do dinheiro mas o comerciante deu o alarma iniciando-se a carreira e finalmente a prisão na Rua Miguel Couto.

IA VIAJAR

Melanio Martin Arcnane negou, no 8.º Distrito Policial, que tivesse tentado roubar o dinheiro de Abdias Pinto alegando que, inocentemente passava pelo local quando ouviu gritos de "Pega ladrão!" correndo também. Em poder de Melanio foi encontrada uma passagem de avião para São Paulo, provàvelmente uma nova viagem turística que faria, desta vez, à custa do comerciante Abdias.

TURISTA

Há apenas 25 dias no Rio, onde chegou como turista Melanio residia no Hotel Catete, quarto 30, e não é a primeira vez que sua habilidade profissional fracassa. O comerciante Abdias Pinto mesmo com seus 60 anos participou da perseguição prestando, posteriormente, declarações no 8.º Distrito, não tendo sofrido outros prejuízos além da pasta danificada e um grande susto.

FALECEU O ASSASSINO DO DENTISTA

SALVADOR, 22 — Com a morte do sr. Péricles Ribeiro Macedo, ocorrida ontem em consequência de um distúrbio cardíaco, encerrou-se um dos maiores casos de polícia da Bahia, quando o falecido, há um ano atrás, matou a tiros de revólver o cirurgião-dentista Artur Sanches, por motivos de honra.

O sr. Péricles Ribeiro Macedo seria julgado na próxima sessão do Tribunal do Júri de Salvador. O processo, com a sua morte, foi automàticamente arquivado.

Julgamentos secretos realizados no Tribunal Militar

O Superior Tribunal Militar julgou, ontem, em sessão secreta, o processo em que são indiciados, o major Antônio Tavares de Lima, os capitães José Osório de Azevedo, Augusto Lopes da Silva e Antônio Tiago Gadelha Simas Filho, funcionários civis Jaime Teixeira de Carvalho e Valdemar Bernardes Simões, todos condenados em primeira instância à pena de seis meses de suspensão do pôsto por crime de falta de exação do dever, o capitão Cromwell de Medeiros, tenente Francisco Cruz da Costa, ambos absolvidos do crime de peculato.

Os indiciados apontados como responsáveis pelo desaparecimento de cêrca de 800 barracas de campanhas, fornecidas por uma firma comercial. Relatou o processo o ministro Bocaiuva Cunha, sendo revisor o ministro Murgel de Rezende. O resultado do julgamento será tornado público na próxima sessão.

JULGAMENTO NO STM

Também em sessão secreta de ontem o Superior Tribunal Militar julgou, o tenente Hamilton Dantas Minchetti, absolvido em primeira instância do crime de peculato, como responsável pelo desaparecimento de mais de cem mil cruzeiros, que estavam sob a sua guarda na qualidade de tesoureiro da unidade em que servia. Relatou o processo o ministro Murgel de Resende, sendo revisor o ministro Vaz de Melo. A defesa do paciente foi patrocinada pelo advogado Renato Dardeau de Albuquerque. O resultado será tornado público na sessão de amanhã.

ÔNIBUS ATROPELOU MENOR

Ao tentar atravessar à Rua do Matoso, próximo ao número 101, o menor José Fernando Cordeiro, de 13 anos, foi atropelado pelo ônibus da linha 116, chapa 8-39-83, cujo motorista fugiu ao flagrante, abandonando o coletivo no local do atropelamento.

Em consequência, o menino José Fernando sofreu traumatismo no crânio além de escoriações generalizadas, sendo internado no Hospital Geral Sousa Aguiar em estado grave. As autoridades do 15.º Distrito Policial registraram o fato e abriram inquérito a respeito.

Linda jovem (15 anos) suicidou-se

Uma menina de 15 anos, residente em Caxias, proibida pela mãe de continuar o seu namôro, num gesto de desespêro, despejou querosene em suas vestes, e ateou fogo, transformando-se em verdadeira fogueira humana.

Ouvindo gritos que partiam do quarto da jovem, sua mãe, aflita, acudiu, no que foi ajudada por pessoas presentes, abraçando-se desesperada ao corpo de sua filha, numa tentativa de apagar o fogo recebendo em consequência, algumas queimaduras.

RUSGAS CONSTANTES

Há muito tempo que a senhora Paulina Barros tinha rusgas constantes com sua filha Geni Barros (residente na Rua Miguel Couto, 150 — Caxias) em virtude de não concordar com o namôro de sua filha. Ontem, porém nova briga tiveram e a moça, desesperada, ateou fogo às vestes.

MORREU

Removida para o Hospital Geral Sousa Aguiar, Geni foi internada em estado grave, com queimaduras de primeiro, segundo e terceiro graus, generalizadas. Não resistindo aos ferimentos recebidos, faleceu às primeiras horas de ontem, sendo sido o corpo, com guia da polícia do 10 D. P. removido para o I.M.L.

INQUÉRITO RIGOROSO

O coronel Luna Pedrosa, Diretor da DOPS, quando declarava haver ordenado rigoroso inquérito na Delegacia de Roubos e Falsificações em tôrno da propalada participação de um funcionário daquela Divisão numa quadrilha de falsificadores

Nenhum inquérito na DOPS referente a falsários de selos

— Não existe na minha Divisão qualquer inquérito referente à falsificação de selos de consumo, a não ser aquêle referente a selos de consumo para calçados, já pràticamente concluído, e que aguarda apenas alguns laudos periciais solicitados à Casa da Moeda" — declarou à reportagem do DC o coronel Luna Pedrosa, Diretor da Divisão de Ordem Política e Social, a propósito de notícias de que teria engavetado o citado inquérito a fim de proteger um servidor daquela Divisão.

— O servidor mencionado é apontado apenas como sócio de um depósito de bebidas e, de ser amigo do alemão de nome Valter e do indivíduo Newton, ambos acusados de falsificação de selos — declarou o Diretor da DOPS acrescentando: — E' cêdo ainda para que a Divisão tome medidas quanto ao seu servidor, uma vez que nada de definitivo existe contra êle.

RIGOROSAS SINDICANCIAS

— Em tôrno da propalada participação do citado funcionário na rêde de falsificações já estão sendo tomadas as providências necessárias, através de rigorosas sindicâncias na Delegacia de Roubos e Falsificações, aguardando a Divisão tão sòmente o pronunciamento daquela especializada — acrescentou o coronel Luna Pedrosa.

A DOPS realizou uma diligência sôbre selos de consumo de bebidas (Sintar) em colaboração com a fiscalização da Divisão do Impôsto de Consumo do Ministério da Fazenda, apreendendo grande quantidade de selos e garrafas já seladas. O fato, contudo, ficou distribuído à Fiscalização do Consumo, uma vez que não havia selos falsificados e sim sonegação de impôsto, compra de selos sem guia e selagem ilegal. Trata-se, pois, de infração fiscal.

Fechados três cassinos:

SANTOS DUMONT, Minas, 22 — As autoridades policiais do Estado, em face de reiteradas denúncias, realizaram uma diligência nesta cidade, e, em consequência determinaram o fechamento de nada menos de três cassinos que funcionavam clandestinamente.

No "Bar Cruzeiro", localizado na principal artéria da cidade, a polícia varejou o antro de jogatina explorado pelo indivíduo Olímpio Ferreira, vulgo "Peru", onde apreendeu farto material de jôgo, inclusive mesas de campista e bacará.

OUTROS CASSINOS

Na pensão "São Jorge", de propriedade de Amaro Galvo, e no "Bar do Ponto", do qual é proprietário o indivíduo que atende pelo vulgo de "Militão", as autoridades também apreenderam grande material de jôgo. Os batoteiros avisados ou pressentindo a chegada da polícia, conseguiram fugir da cidade.

AGREDIDO NO SANATÓRIO

Alegando ter sido vítima de agressão física por parte de um funcionário do Sanatório Santa Alexandrina o conferente Rubem Silveira Lima queixou-se à direção do estabelecimento e ao Sindicato dos Empregados em Escritórios de Emprêsas de Navegação, que solicitou abertura de inquérito policial.

Por seu lado, a direção do sanatório abriu inquérito administrativo, para apurar os fatos e punir o responsável.

O conferente fôra recolhido àquele Sanatório no dia 1.º de abril, por apresentar sintomas de alienação mental e pelo que apurou nossa reportagem, rebelou-se contra o tratamento que lhe era dispensado. Em vista disso, o funcionário ao qual estava confiado teve de contê-lo violentamente, agredindo-o. O Instituto dos Marítimos protestou e exigiu providências.

INSTITUTO DE PREVIDÊNCIA E ASSISTÊNCIA DOS SERVIDORES DO ESTADO

DC — Divisão de Empréstimos Simples

Os contribuintes que formularam suas propostas no dia 4 do corrente (data no verso do cartão) deverão comparecer ao andar térreo, dêste Instituto, das 9 às 11 horas, a partir de amanhã, dia 24.

Em 22 de abril de 1957.

Ass.) ANTÔNIO PINTO MACHADO
Chefe da Seção de Empréstimos Simples

DR LAURO LANA
DOENÇAS INTERNAS
Largo S. Francisco, 26, das 2 às 4 hs. — Av. Copacabana 540
Das 9 às 11 horas
Telefones 43.3801 e 57.7413

IMOBILIÁRIA SANTA CATARINA S.A.

ASSEMBLÉIA GERAL ORDINÁRIA
EDITAL DE CONVOCAÇÃO

Ficam convidados os srs. acionistas da IMOBILIÁRIA SANTA CATARINA S. A. a se reunirem em Assembléia Geral Ordinária, no dia 30 do corrente, às 15 horas, na sede social da Emprêsa, na Av. Graça Aranha n. 226, 12º andar, a fim de deliberarem sôbre a seguinte ordem do dia:

a) — aprovação das contas, balanço, relatório da Diretoria e parecer do Conselho Fiscal;
b) — eleição dos membros do Conselho Fiscal;
c) — assuntos de interêsse geral.

Rio de Janeiro, 22 de abril de 1957

ALVARO LUIZ BOCAYUVA CATÃO — Diretor-Presidente.

RÁDIO COPACABANA

ZYP-20 — Ondas médias — 680 Kcs.
ZYP-27 — Ondas curtas — 4 965 Kcs.

APRESENTA
AS
2as., 4as. e 6as. feiras
ÀS 7,30 HORAS
"A VOZ AGLASOFISTA"
Um programa da
ORDEM MÍSTICA ESPIRITUALISTA
AGLA-AVID
Na palavra confortadora
DA MESTRA
YARANDASÃ ·.·

SILVEIRA SAMPAIO
Tôdas as quartas-feiras
20,15 HORAS
Na TV-Rio Canal 13

D. N. E. R.
RODOVIA BR-2 — TRECHO S. LEOPOLDO-CAXIAS DO SUL

Departamento Nacional de Estradas de Rodagem fará realizar, no dia 25 de abril de 1957, concorrência pública para pavimentação a asfálto na Rodovia BR-2 — trecho São Leopoldo-Caxias do Sul, sub-trecho Nova Petrópolis-Caxias do Sul, no Estado do Rio Grande do Sul. Valor dos serviços: ... Cr$ 70.000.000,00.

D. N. E. R.
BR-14 — PONTE SÔBRE O RIO TEJUCO

Departamento Nacional de Estradas de Rodagem fará realizar, no dia 26 de abril de 1957, concorrência administrativa para construção de uma ponte de concreto armado sôbre o rio Tejuco, na rodovia BR-14 — Minas Gerais, trecho Prata-Cruzamento Uberlândia-Canal de São Simão, no Estado de Minas Gerais.

CARLOS PINTO DE LIMA
(CHARLIE)

A familia de Carlos Pinto de Lima agradece penhorada as manifestações de pesar pelo passamento de seu querido espôso, pai, irmão, sôgro, avô, tio e cunhado, e convida parentes e amigos para a Missa de 7.º dia, que será oficiada amanhã, dia 24, às 11 horas, na Igreja de São Francisco de Paula.

Aracy de Lacerda Guaraná de Barros
1.º ANIVERSARIO

Sua familia convida os demais parentes e amigos para a missa que fará celebrar, pelo 1.º aniversário de seu falecimento, no altar de N.S. das Vitórias, na Igreja de São Francisco de Paula, hoje, dia 23, às 10 horas da manhã.

JOSÉ DA COSTA SOUZA MACHADO
MISSA DE 30.º DIA

Sua familia convida os demais parentes e amigos, para a missa de 30.º dia que manda celebrar dia 25 do corrente, às 10 horas, no altar-mór da Igreja da Candelária.

LIMPEZA DE PASSADEIRAS
Forrações — antigamente: Lavagem a mão, resultava num serviço imperfeito. Hoje: Lavagem a sêco, no local com Máquinas Americanas modernas que limpam por igual, sem deixar vestigios e desigualdades ocasionadas pelo trabalho manual — Orçamento sem compromisso.
RUA SANTO AMARO, 121 — TEL. : 25-7756.

2 MIL PESSOAS NO CONGRESSO DE MUNICÍPIOS

Diário Educacional

"Educar é semear, renovar, vivificar"

Direção dos professôres: J. M. Leite de Vasconcelos, H. Reis e V. Zappi

CARTA À MAMÃE

REGULAMENTO

É a seguinte o regulamento sob o qual o Concurso Carta à Mamãe se regerá:

1) — O Concurso será realizado entre os alunos dos 2 ciclos dos cursos de nível médio (cursos ginasial e colegial industrial, comercial e agrícola) dos estabelecimentos oficiais ou oficializados do Rio de Janeiro e Niterói.

2) — As inscrições serão feitas por estabelecimento de ensino.

3) — Não serão aceitos trabalhos entregues isoladamente na redação do DIÁRIO CARIOCA.

4) — O trabalho não deverá conter mais de 30 linhas manuscritas.

5) — O diretor de cada ginásio, através de uma Comissão de 3 professores por êle designada, selecionará o melhor trabalho de cada série e o encaminhará improrrogàvelmente até o dia 4 de maio à redação do DIÁRIO CARIOCA, Av. Rio Branco, 25, sobreloja, seção «Diário Educacional».

6) — Uma Comissão Julgadora, indicada pela Editora Melhoramentos de S. Paulo, Grupo de Colaboradores de Turismo e pelo DIÁRIO CARIOCA, selecionará as três melhores composições de cada série.

7) — Aos vencedores de cada série, classificados em 1º, 2º e 3º lugares serão conferidos os seguintes prêmios: Cr$ 4.000,00; Cr$ 2.000,00 e Cr$ 1.000,00, pela Caixa Econômica Federal. Haverá um prêmio extra de Cr$ 1.000,00 para a composição que lograr ser classificada como «Menção Honrosa Especial». Prêmios em livros serão distribuídos pela Cia. Melhoramentos e Ministério da Educação.

8) — A redação da «Carta à Mamãe» deverá ser feita pelos candidatos no estabelecimento de ensino que frequentam, durante a aula de Português, sob a responsabilidade do respectivo professor. Terminadas as composições, serão elas entregues à Diretoria do Colégio que, após selecioná-las, as encaminhará, a melhor de cada série, à redação do DIÁRIO CARIOCA.

9) — Os trabalhos escolhidos e enviados ao DIÁRIO CARIOCA deverão ser assinados pelos alunos, indicar idade, série e nome do colégio e ser visados pela Comissão indicada pelo diretor do estabelecimento de ensino.

10) — Não serão aceitos trabalhos em versos, nem dactilografados.

11) — Os casos omissos neste regulamento serão resolvidos inapelàvelmente pela Comissão Julgadora, constituída na forma do item 6.

No Exterior

NOVA YORK, (UP) — Dirigentes do grupo revolucionário MOVIMENTO 26 DE JULHO declararam que a organização fará apêlo aos estudantes da América para que condenem energicamente a perseguição e a morte de membros da Federação Universitária de Cuba.

Arnaldo Barron, Angel Vidal e Pablo Gonzales, dirigentes nesta cidade do MOVIMENTO 26 DE JULHO, declararam que a organização, grupos de exilados cubanos e agrupações que combatem o atual regime de Cuba projetam dirigir manifesto à mocidade estudantil das Américas "para que protestem e condenem energicamente as perseguições e os assassinatos de estudantes cubanos".

Tal declaração foi formulada depois da notícia de que 4 estudantes cubanos foram mortos pela polícia de Havana, no sábado à noite.

LISBOA, (UP) — A recente inauguração na Faculdade de Letras de Lisboa, do Curso de Cultura Luso-Brasileira, regido pelo professor Josué Montello, da Academia Brasileira de Letras inspirou ao jornal "O Século" um editorial intitulado — "Cultura Luso-Brasileira", do qual transcrevemos as seguintes passagens:

"Foi mais um avantajado passo dado para que a aproximação dos dois países irmãos se estreitasse mesmo ligados por íntimos laços de sangue seja cada vez mais estreita e mais rica de realizações susceptíveis de a consolidarem definitivamente. Portuguêses e brasileiros falam a mesma língua e são portadores dos mesmos sentimentos. A sua sensibilidade é a mesma, guardadas, está bem de ver, as distâncias naturais do espaço e do tempo. Os seus interêsses, em determinados aspectos sobrepõem-se e confundem-se.

"É a nação brasileira, de tão vastas proporções, um dos mais poderosos e fortes elementos da política e da prosperidade do Mundo. O seu progresso é constante e fulgurante. As riquezas do seu solo, onde se desfrutam de todos os climas e se adaptam tôdas as iniciativas, por mais ousadas que sejam, são incalculáveis. O gênio brasileiro atingiu já alturas deslumbrantes. A sua literatura é formada por obras do mais alto valor. Os seus pensadores formam na primeira fila de uma longa galeria onde os talentos excepcionais fulguram como astros de primeira grandeza. Os seus poetas enriqueceram a poesia brasileira com obras de uma inspiração incomparável.

Divulgar êsses monumentos literários entre os portuguêses é concorrer para lhes afinar o espírito, para lhes despertar o amor e a admiração pelas belas letras do Brasil, que bem merecem ser conhecidas por quantos falam a língua portuguêsa e a cultivam com entusiasmo e com paixão, exaltando-a como sendo — e é na verdade — uma das mais opulentas e das mais belas que existem, embora seja das mais difíceis de praticar.

Espiritualmente, com a abertura do curso em referência, portuguêses e brasileiros ficaram mais perto uns dos outros. E isso é, afinal, o que, acima de tudo o mais importa".

Palestra no Museu Nacional

Tendo prosseguimento à série de palestras que está promovendo o Museu Nacional — Quinta da Boa Vista, fará realizar hoje às 11 horas no Auditório Cinema, a palestra da naturalista Walter da Silva Carvalho que abordará o tema "Sôbre a natureza meteorítica dos núcleos cometários".

Para a referida reunião estão convidados todos os interessados.

Jornalistas agradecidos ao Cinema Educativo

A Associação Brasileira de Jornalistas e Escritores de Turismo enviou ao Diretor do Instituto Nacional do Cinema Educativo, dr. Pedro Gouveia Filho, um ofício de agradecimento em virtude da colaboração prestada por aquele órgão no dia 29 do mês pp. quando forneceu alguns documentários para a sessão do "Cinema de Turismo" realizada no Auditório do MEC.

Escolares relembram Tiradentes

Com a participação de milhares de escolares e de considerável massa popular foi festivamente comemorado o "Dia de Tiradentes" domingo, na praça fronteiriça à Câmara dos Deputados, onde se acha a estátua do proto-martir da Independência.

A "Ordem do Dia" foi lida pelo Comandante da Polícia Militar, general Joaquim Manoel Guedes, que salientou o papel desempenhado pelos demais inconfidentes nas lutas pela emancipação política e econômica do Brasil, exaltando as figuras do poeta Tomás Antonio Gonzaga, Cláudio Manoel da Costa, e de Bárbara Heliodora.

A CERIMÔNIA

Logo após a leitura da "Ordem do Dia" o general Manoel Guedes passou a palavra ao delegado Fernando Bastos Ribeiro, que leu a proclamação do Chefe de Polícia sôbre a efeméride, tendo posteriormente discursado em nome da Câmara dos Deputados, o parlamentar Último de Carvalho e o deputado Machado Sobrinho, Presidente do Centro Mineiro, instituição que figurou como uma das organizadoras das homenagens prestadas à memória de Tiradentes.

DESFILE

Encerrando as festividades, o general Felisberto Batista Teixeira, Chefe de Polícia, depositou uma coroa de flores naturais ao pé do monumento de Tiradentes, o que foi feito sob o som dos Hinos Nacional e da Independência, executados pela Banda de Música da Polícia Militar e cantados por alunos de nossas escolas primárias, seguindo-se o desfile de contigentes daquela milícia e da Polícia Civil do Rio de Janeiro.

CABELOS BRANCOS
JUVENTUDE ALEXANDRE
USE E NÃO MUDE

Começam a chegar as delegações; instalação sábado

Cêrca de duas mil palavras estão sendo escritas por minuto a respeito do IV Congresso Nacional de Municípios, que se instalará, sábado próximo, no auditório do Ministério da Educação e Cultura. Os serviços de assessoria técnica, divulgação, recepção, transportes e hospedagem estão instalados no primeiro andar daquela Secretaria de Estado e as primeiras delegações já começaram a chegar ao Rio.

Além das teses centrais do Congresso, elaboradas pela Associação Brasileira de Municípios, versando temas e reivindicações que interessam a tôdas as comunidades brasileiras, cêrca de 72 monografias estão sendo mimeografadas, prontas e relatadas para serem entregues aos congressistas.

O PRIMEIRO A CHEGAR

O primeiro congressista a chegar ao Rio de Janeiro foi um representante da Prefeitura de Maceió, diretor de administração da municipalidade, que veio fazer a inscrição do prefeito. Hoje, deverão desembarcar no Rio diversas delegações do Norte e do Centro-Oeste e do Sul, sendo certo que até sexta-feira próxima, mais de duas mil pessoas estarão na capital para participar da sessão preparatória, sábado, às 10 horas da manhã, quando serão eleitos os membros da mêsa que presidirá os trabalhos.

A PALAVRA DO PRESIDENTE

A sessão solene de instalação do IV Congresso Nacional de Municípios realizar-se-á domingo, dia 28, às 21 horas, no Teatro Municipal. Nela falarão o presidente da Comissão Nacional Organizadora, o prefeito do Distrito Federal, um congressista em nome dos seus pares e por último o presidente da República, sr. Juscelino Kubitschek.

Domingo pela manhã, haverá dois atos solenes: a missa campal às 9 horas, a ser celebrada no Campo do Russel pelos três cardeais do Brasil e logo a seguir, o plantio da Árvore da Fraternidade Nacional no Passeio Público.

COMISSÕES E PLENÁRIO

As sessões plenárias vão se realizar tôdas elas no auditório do Ministério da Educação, enquanto que as comissões funcionarão nos auditórios do IAPETC, IBGE e IAPC.

Na sessão preparatória de sábado serão escolhidos também os presidentes de comissões, respectivos relatores e representações em geral.

Pólo em . . .

(Conclusão da 9ª página)

onde andará êste futuroso craque?

..O Roberto Boavista continua afastado. Não acha "vovô", que é tempo de voltar?

..Consta do calendário dos paulistas um torneio com os argentinos a ter início em junho. Por que não convidamos os portenhos para virem ao Rio?

..Os paulistas contrataram um técnico de polo para a SHP. Conseguiram o que os cariocas não conseguiram. Por que? Nós achamos que a "peninha" está nos cruzeiros.

..E por falar em paulistas êles estão esperando um quadro do Itanhangá ainda nesta temporada. Irá?

...Finalmente é com prazer que noticiamos a volta do cronista William, um dos pioneiros do polo no Rio. Ao que tudo indica, reiniciará suas atividades na "Última Hora". Parabéns para o esporte.

Buro reaparece . . .

(Conclusão da página 8)

"	RUGENDAS	4	56
2—2	L'AMIRAL	7	58
3	IRIRI	9	50
3—4	CENTAURO	3	50
5	INFRENE	8	50
4—6	BLAST	5	54
7	TINO	6	54
"	TAFUL	1	50

5.º Páreo — GRANDE PREMIO JOSÉ CARLOS DE FIGUEIREDO — Às 15,50 horas — 1.600 metros — Cr$ 250.000,00.

			Quilos
1—1	ROYAL GAME	2	58
2—	BURU	6	52
3—3	PRETENCIOSO	3	55
4	DONAIRE	4	53
4—5	QUEBEC	1	55
"	FASTENER	5	58

6.º Páreo — Às 16.20 horas — 1.000 metros — Cr$ 70.000,00 — (Betting).

			Quilos
1—1	LAMIRÉ	10	54
2	TIROTEIO	11	54
2—3	COLAR	7	54
4	CIFRÃO	9	54
5	DJINN	3	54
3—6	CAIBOATÉ	1	54
7	NUBIO	5	54
8	PINKY	6	54
4—9	SARANDI	4	54
10	TAGLIAVINI	8	54
11	GARRAFÃO	2	54

7.º Páreo — Às 16.50 horas — 1.400 metros — Cr$ 70.000,00 — (Bettin).

			Quilos
1—1	ULTRAMAR	5	55
2	MARCIANO	10	55
2—3	MALIM	11	55
4	KOSOW	9	55
5	UGO	1	55
3—6	MAIS LINDO	6	55
7	BRITISH EMPEROR	7	55
8	MALVINERO	4	55
4—9	CASCADOR	2	55
10	PINTA LORDE	8	55
11	JACK FRUIT	3	55

8.º Páreo — Às 17.20 horas — 1.400 metros — Cr$ 60.000,00 — (Betting).

			Quilos
1—1	PISTOLERO	8	56
2	TESORO	12	54
3	JERRY	7	52
2—4	ASTRO	13	58
5	SACI	10	54
6	GULLIERE	2	54
3—7	KAMERAN	9	58
8	CARDEAL	4	56
9	SOL	1	56
4-10	EL VALIENTE	5	60
11	KIBAR	6	52
12	QUINCAS BORBA	11	58
"	CADILHO	3	54

Getúlio: P. E. honorário

Uma homenagem ao guarda municipal Getúlio Paulo de Melo — que com o risco da própria vida salvou a de uma criança, durante uma demonstração de motocicletas realizada pela Polícia Especial no Arpoador — será realizada hoje, às 9 horas, na sede do Quartel da Polícia Especial, em Santa Teresa.

O guarda Getúlio será condecorado pelo Chefe de Polícia, gal. Batista Teixeira com medalha de "Relevantes Serviços" e receberá, ainda, um diploma de Polícia Especial Honorário.

HISTÓRIA

Durante as demonstrações do Arpoador, o policia especial Laet José Ramos, realizando uma arrojada manobra, teve a sua moto descontrolada e lançada de encontro a um grupo de assistentes. Graças ao desprendimento do guarda municipal Getúlio Paulo de Melo, o acidente teve as suas consequências limitadas ao mínimo, com escoriações em dois populares e no próprio policia Getúlio, que com grande coragem, se colocou entre o veículo e uma criança protegendo-lhe a vida.

Recebendo alguns ferimentos, o guarda Getúlio foi até o Pronto Socorro medicar-se e logo depois retornava ao serviço.

Vitória . . .

(Conclusão da 9ª página)

2º Jaime Correa (Chile), 14'53"4;

Meia maratona:

1º Walter Lemos (Argentina); 2º Alfredo Oliveira (Brasil).

Salto triplice:

1º Ademar Ferreira da Silva (Brasil), 15,59m; 2º Ajiel Standes (Chile), 14,61m

Lançamento do disco:

1º Gunter Kruse (Argentina), 68,25m; 2º Mernan Hadad (Chile), 47,41m.

110 metros com barreiras:

1º F. Bergonzoni (Brasil), 14"8; 2º H. Rodriguez (Chile), 15"3.

800 metros rasos. 1º Ramon Sandoval (Chile), 1'50"4; 2º A. Roque (Brasil) 1'51"9.

200 metros rasos:

1º João Pires (Brasil), 21"6; 2º Jorge Machado (Brasil), 21"7.

400 metros com barreiras: 1º Ulisses Laurindo dos Santos (Brasil), 53"; 2º A. Ferraz da Silva (Brasil), 54".

Salto em distância:

1º E. Kruim (Chile), 6,96m; 2º Pedro Marcel (Argentina), 6,90 metros.

3.000 metros "steeple-chase":

1º Antonio Nunes (Argentina), 9'27"8; 2º Santiago Vova (Chile), 9'30"2.

SAIBA CONSERVAR SEU MARIDO
o segrêdo da felicidade conjugal
O GRANDE AMOR — DRAMA NA NOITE — LAGRIMAS ROMANTICAS
RETRATO PINTADO COM O CORAÇÃO — NORA E SOGRO — AS NOSSAS FALHAS
Vocês são amigos de seus filhos? — Esquisitices mundiais — Modas — Atualidades do mundo inteiro
Cozinha — Poesia — Falam os astros — Canções — Passatempos, etc., etc.
Leia o n. 509 de GRANDE HOTEL
Saiba o número que lhe dará sorte nesta semana. Cr$ 7,00. Nas bancas

Teatros & Boîtes
Programa para sua Noite

SILVA FILHO
apresenta a melhor revista da Pça. Tiradentes
"RUMO À BRASÍLIA"
Consagrada pela crítica e pelo público
com CONSUELO LEANDRO
Manoel Vieira, Agildo, Modesto de Sousa, Mercedes Batista e seu Ballet Folclórico
GRANDE ATRAÇÃO: IVANÁ
TEATRO JOÃO CAETANO
Hoje às 20 e 22 horas

NIGHT and DAY
1 ☆ 2 ☆ 3 ☆
No 1.º andar do Hotel Serrador. Tels.: 32-vaga e 42-71..
"Show" "Night and Day Follies", às 18 horas, diariamente com chá-dançante. Grande Otelo e todo o elenco
"Show" à meia-noite: Mirian Rony, a "estrêla" do "Dinizarde" de Paris.
"Show" à uma hora da manhã: "RIO... DE JANEIRO A JANEIRO". Grande Otelo e 50 artistas.
TRES ESPETACULOS DE CARLOS MACHADO

DULCE RODRIGUES
APRESENTA
"A MULHER SEM PECADO"
de NELSON RODRIGUES
Direção de RODOLFO MAYER
GRANDE ELENCO com Roberto Duval — Jecé Valadão — Teresa Rivera — Maria J. Barros — Geni Borges e Anael Herrera
TEATRO SERRADOR TEL. 42-6442
RESERVAS
HOJE — às 21 horas. — Proibido até 18 anos
AR REFRIGERADO PERFEITO

GARRIDO
alda
NO MAIOR SUCESSO CÔMICO DA TEMPORADA
NO RIVAL 22-2721
CHUVISCO
A SUA PARODIA QUE É UM TEMPORAL DE GARGALHADAS, COM UM GRANDE ELENCO
Hoje às 21 horas — Quinta-feira Vesp. c/ preços reduzidos

ANKITO APRESENTA
"É FÔGO NA BICA"
Moderna e maliciosa revista de Meira Guimarães com: NEYDE LANDI, "medalha de ouro de 1956" — COSTINHA e NANCY MONTEZ — Atração: WELLINGTON BOTELHO
VÁ RIR COMO NUNCA INDO HOJE NO
TEATRO CARLOS GOMES
HOJE — 2 sessões, às 20 e 22 horas — HOJE

TEATRO COPACABANA
Ar Refrigerado perfeito — Reservas: 57-1818 — Ramal Teatro
"OS ARTISTAS UNIDOS" apresentam
MORINEAU
"AS LOUCURAS DE MAMÃE"
de JOTA GAMA — Direção de LUCA DE TENA
Cenario de Benet Domingo — Vestidos de Sylvio & Teixeira e Lebelson Modas — TRAJES MASCULINOS DA TORRE EIFFEL — Elenco (Ordem alfabética): Adila Araujo, Adriano Reys, Antonio Victor, Cecy Medina, Fernando Luiz, Morineau, Myriam Percia, Paulo Padilha, Terezinha Amayo e Virgílio de Andrade
HOJE — às 21,30 horas — HOJE

No TEATRO GINASTICO
Av. Graça Aranha, 187 — Reservas: 42-4521
AR REFRIGERADO PERFEITO
TBC
Leonor de Mendonça
Com o elenco permanente do TBC
ÚLTIMA SEMANA!
Preços Populares — Cr$ 35,00
HOJE ÀS 21 HORAS — DIA 3 ESTRÉIA:
"A GATA EM TETO DE ZINCO QUENTE"

TBC TEATRO BRASILEIRO DE COMEDIA
ESTRÉIA DIA 3
GATA EM TETO DE ZINCO QUENTE
De TENNESSEE WILLIAMS
Direção de MAURICE VANEAU

BAR BIDOU BOITE
VALDIR ALVARADO
Está apresentando tôdas as noites às 2 e às 4 horas o "show"
"UNA NOCHE EN HAVANA"
com: LAJARA "rumbeira internacional"; Marina Manal "bailarina cubana"; Vera Del Vale; Lilian Reyes; INDIAMALUA; Osvaldo Martinez "tenor carioca"; Paulo Loreti "Sapateador"; Jorge Arena e outros. — Arranjos dos maestros Washington e Britinho.
DANÇAS A PARTIR DAS 22 HORAS
AV. PRADO JUNIOR, 63 — COPACABANA — POSTO 2

Virgínia Lane
5.º mês de sucesso!
6 ÚLTIMOS DIAS!
"S. EXCIA. A VEDETTE"
Dia 3 estréia de "A MULHER DE VERDADE"
FOLLIES com VIOLETA FERRAZ e o famoso elenco das vedetinhas
Telefone: 27-8216
Atenção: nesta última semana, excepcionalmente de hoje à sexta-feira, sessão única às 21,30 horas.

Companhia do Metropolitano do Rio de Janeiro

"METRÔ"

Para resguardo e defesa dos interêsses dos senhores subscritores de ações, pede-se àqueles que, tendo assinado a subscrição até o dia 1.º de março último, ainda não efetuaram o pagamento da 2.ª quota (15%) da primeira prestação, que o façam **com a maior brevidade**, nos "guichets" de qualquer agência do Banco da Prefeitura, preferencialmente na Matriz e na Agência Castelo (Av. Nilo Peçanha, 12).

Aproveitando a oportunidade, a Comissão Organizadora agradece a confiança dos senhores subscritores e avisa que os editais de concorrência **para a construção do "METRÔ"** serão publicados ainda êste mês.

Rio de Janeiro, abril de 1957.

Lino Neiva de Sá Pereira
Presidente

I. P. A. S. E.

Instituto de Previdência e Assistência dos Servidores do Estado

Hospital dos Servidores do Estado — Concurso para "Operador de Raios "X"

Acham-se abertas até o dia 11 de maio próximo, às 11 horas, na Seção de Seleção e Treinamento do Serviço do Pessoal do HSE, na Rua Sacadura Cabral n. 178, no horário de 9 às 12,30 horas, diàriamente, exceto nos sábados, quando será de 9 às 11 horas, as inscrições ao Concurso para provimento de cargos da classe inicial da Carreira de Operador de Raios "X" do HSE.

VENCIMENTOS: Classe "G" .... Cr$ 7.500,00 e 40% sôbre os vencimentos, de conformidade com a Lei 1.234/50, regulamentada pelos Decretos 29.155/51 e 40.630/56.

HABILITAÇÃO: Será exigida a apresentação de certificado de habilitação para Operador de Raios "X", expedido pelo Departamento Nacional de Saúde.

SELEÇÃO: Os candidatos que tiverem suas inscrições aprovadas serão selecionados de acôrdo com o seguinte critério:

a) Prova de Sanidade e Capacidade Física;
b) Prova de Investigação Social;
c) Prova Escrita;
d) Prova Prático-Oral.

CONDIÇÕES GERAIS: Serão aceitos candidatos de ambos os sexos, até a idade mínima de 18 anos completos, à data do encerramento da inscrição, e máxima, de 38 anos, à data da abertura da inscrição, mediante pagamento da taxa de Cr$ 200,00 (duzentos cruzeiros) e apresentação dos seguintes documentos:

a) Carteira de Identidade;
b) Certificado de Reservista;
c) Título de eleitor;
d) Três (3) cópias de fotografia tamanho 3 x 4, tiradas de frente e sem chapéu;
e) Uma estampilha federal de Cr$ 3,00 e um sêlo de Educação e Saúde.

OBSERVAÇÃO: As Instruções que regulam o Concurso em tela foram publicadas nos "Diários Oficiais" (Seção I), de 18-3-57, às págs. 6.288/89 e de 12 do corrente, à pág. 8.975.

Rio de Janeiro, 22 de abril de 1957

Ass.) GERARDO DE ARAUJO PESSOA
(Chefe Substituto)

REUMATISMO
Curas radicais confirmadas em dias com água radioativa.
RUA 7 DE SETEMBRO, 103 sob. — TELS.: 22-1357, das 9 às 10h30m e 37-2283, o dia todo.

TINTAS

ESMALTE FOSCO
MATTLACK DA PROBAL
BRANCO 8202
PROBAL

ASTENIA SEXUAL
Voronof revolucionou a Medicina demonstrando a possibilidade da restauração das energias perdidas e do vigor sexual. Chamamos, pois, a atenção da classe médica para a fórmula do TONOKLEN (comprimidos) destinada à restauração das funções genitais. Nas drogarias ou pelo reembôlso Caixa Postal, 4 — Tijuca — Rio. Tel.: 48-3087 — Peçam literatura grátis.

LLOYD BRASILEIRO — Patrimônio Nacional

Escritório Central: Rua do Rosário 2/22
Tel.: 23-1771
Passagens: Avenida Rio Branco, 44/46
Tel.: 43-1247

NORTE

RIO IPIRANGA (Cargueiro) VG. 62 — IDA
Sairá a 25 do corrente para: S. Luis e Belém.
NOTA: Por motivo de fôrça maior o vapor "Rio Solimões" cancelou viagem para o Norte, sendo substituído pelo vapor "Rio Ipiranga".

COMANDANTE CAPELA (Paquete) VG. 66 — IDA
Sairá a 27 do corrente, às 15 horas para: Ilhéus — Salvador e Aracaju.
Receberá cargas nas Docas até 25 do corrente.

D. PEDRO II (Paquete) VG. 69 — IDA
Sairá a 6 de maio, às 15 horas para: Salvador e Recife.

RIO GUAIBA (Cargueiro) VG. 48 — IDA
Sairá para: Belém — Santarém — Óbidos — Parintins — Itacoatiara e Manaus.

AVISO
Qualquer alteração na data de saída dos navios, será publicada neste local.

EUROPA
SAIDAS DO RIO

LOIDE PERU
Sairá a 28 do corrente para: Vitória — Barra de Ilhéus — Salvador — Cabedelo — Recife — S. Vicente — Havre — Londres — Antuérpia — Roterdam — Bremen e Hamburgo.

LOIDE COLÔMBIA
Sairá a 8 de junho para: Vitória — Barra de Ilhéus — Salvador — Cabedelo — Recife — S. Vicente — Casablanca — Lisboa — Barcelona — Marselha — Nápoles e Gênova.

AMÉRICA DO NORTE
SAIDAS DO RIO

LOIDE HAITI
Sairá a 26 do corrente para: Barra de Ilhéus — Salvador — Trinidad e Nova York.

LOIDE PARAGUAI
Sairá a 26 do corrente, para: Vitória e Nova Orleans.

AMÉRICA DO NORTE
SAIDAS DE SANTOS

LOIDE HAITI
Sairá a 25 do corrente para: Rio — Barra de Ilhéus — Salvador — Trinidad e Nova York.

LOIDE PARAGUAI
Sairá a 25 do corrente, para: Rio — Vitória e Nova Orleans.

Diario Carioca

☆ Fundador: J. E. DE MACEDO SOARES ☆

Diretor Presidente: Horácio de Carvalho Jr. — Diretor Redator-Chefe: Danton Jobim

ANO XXIX — RIO DE JANEIRO, TERÇA-FEIRA, 23 DE ABRIL DE 1957 — N. 8.825

PESSOAL DA PDF QUER PAGAMENTO EM CHEQUE

Economia a principal vantagem

Funcionários da Prefeitura, especialmente os de padrão elevado, em números aproximadamente de dez mil, têm feito repetidos apelos ao Banco da Prefeitura, para que o pagamento de seus vencimentos sejam feitos em cheques contra o referido estabelecimento, declarou, ontem, à reportagem, o Presidente do Banco.

Por isso, acrescentou, o Banco iniciou entendimentos com as autoridades municipais no sentido de que seja feita uma consulta ao funcionalismo nesse sentido, ao mesmo tempo que o pagamento em cheques, em caráter facultativo venha a ser pôsto à disposição dos interessados.

REUNIÃO COM HUGO RAMOS

O Presidente do Banco da Prefeitura falou à reportagem, ontem, durante a reunião que manteve com o Presidente da Câmara Municipal, sr. Hugo Ramos Filho, o consultor jurídico e o diretor geral e o Legislativo para examinar a questão do pagamento dos funcionários da Casa com cheques contra o Banco. Ficou resolvido que uma consulta nesse sentido seria feita aos funcionários, nos próximos dias. Ao mesmo tempo, o presidente Hugo Ramos Filho informou que iria se entender com os vereadores a fim de que fôssem êles os primeiros a optar pela nova fórmula de pagamentos.

Objetivos

Durante a reunião foram focalizados as vantagens para o funcionalismo do pagamento em cheques. Entre elas se sobressai o princípio de economia que o depósito bancário provoca. Em segundo lugar, as facilidades que a nova fórmula acarretaria tanto para a Prefeitura como para os funcionários. O Banco está aparelhado para isso, já que dispõe de agências que, pràticamente, cobrem todo o território da cidade.

Um crânio a pular endoidece o zelador

AVEZZANO, Itália, 22 (AFP-DC) — A visão de um crânio a saltar na sua frente em pleno cemitério, enquanto no céu chuvoso corriam raios e ribombavam trovões (tudo como num terceiro ato de Shakespeare) prostrou o zelador do Cemitério de Pescina, nos Abrúzios, sr. Tito Capo, num estado de torpor do qual os médicos ainda não sabem se sairá sem abalos mentais.

Atraído pelos gritos do zelador, o jardineiro do cemitério, que se encontrava abrigado da chuva na sua cabana, correu a tempo de vêr ainda o crânio pulando a volta do corpo caído do colega; apenas, mais corajoso, o jardineiro saltou sôbre o crânio para vêr saltar de dentro uma enorme ratazana, o que explicou o mistério.

Capo desmaiado

Tito Capo, em quem o contato diário com a morte não conseguiu apagar o respeito supersticioso pelo sobrenatural, defrontou-se com o crânio que pulava ao realizar o seu giro de rotina pelas áleas do cemitério. O jardineiro, Matteo Cellitto, tentou inùtilmente acordar o zelador para explicar-lhe o fenômeno, terminando por conduzi-lo ao hospital psiquiátrico da cidade.

Primeiro Código Penitenciário do Mundo no Brasil

O projeto do primeiro Código Penitenciário do mundo — que prevê o reconhecimento de certos direitos aos condenados, restringe o arbítrio administrativo e cria, inclusive, a prisão aberta — foi ontem entregue ao Ministro da Justiça, sr. Nereu Ramos, pela comissão de juristas encarregada da sua elaboração.

O projeto, que coloca o Brasil em situação de destaque no campo do direito penitenciário, divide-se em duas partes — uma geral, outra especial — a primeira com normas genéricas e a segunda referindo-se aos órgãos penitenciários como o patronato, a prisão provisória e administrativa e ao trabalho dos apenados (què deverá ser remunerado).

UMA INOVAÇÃO

Na parte geral a grande inovação consagrada é a do princípio da reserva legal, pelo qual "ninguém poderá ser enviado a estabelecimento penitenciário ou aí mantido sem ordem legal da autoridade competente". Ou, ainda, consoante a redação do art. 7.º "ninguem poderá ser recolhido a estabelecimento penitenciário não apropriado à execução da medida imposta. A mesma preocupação de frear, dentro da lei, o arbítrio administrativo, dominou a organização disciplinar dos estabelecimentos penitenciários, e se expressa, sobretudo no art. 75, pelo qual "não haverá falta disciplinar sem expressa previsão legal".

Ainda na Parte Geral aparecem, como disposições do maior interêsse: a) proibição de faltas e sanções disciplinares, além das previstas taxativamente; b) diferenciação entre as sanções cabíveis aos apenados, internados e presidiários; c) instituição do Conselho Disciplinar, integrado, inclusive, de representante dos apenados; d) prescrição do constrangimento físico, do emprego de armas e instrumentos de sujeição, de compartimentos da natureza de masmorras; e) Criação do Serviço de Recuperação, com a finalidade de reeducar os detentos e que entre outras atribuições tem a de, cessada a periculosidade do internado antes de expirado o prazo mínimo previsto em lei para a medida de segurança, enviar ao Juizo laudo sugerindo a revogação da medida.

Parte especial

A parte especial é consagrada aos órgãos do regime penitenciário, inclusive patronatos, bem como à prisão provisória e administrativa e ao tratamento específico dos apenados e internados. Cada um dêsses assuntos merece título próprio.

Cria, de início a Superintendência Geral Penitenciária, com sede no Rio e jurisdição em todo o território federal, através de delegados de nomeação dos respectivos governos estaduais. Sua função é a de promover a observância e o aperfeiçoamento do regime penitenciário, e, dentro dessa atribuição, aparece como de grande importância a de "promover pelos meios cabíveis, inclusive "habeas-corpus" a restituição da liberdade ao internado que, embora não mais perigoso, continue submetido à medida de segurança detentiva".

No Título referente aos estabelecimentos penitenciários, fixou-se, como regra moralizadora, a separação em estabelecimentos distintos, dos detentos conforme o sexo. A prisão aberta será desprovida de garantias materiais contra a fuga, consagrando-se, pois, o regime de semi-liberdade, com fiscalização discreta.

CÓDIGO PRONTO MISSÃO CUMPRIDA

No gabinete do Ministro da Justiça, a comissão elaboradora do novo Código Penitenciário, que funcionou sob a presidência do ministro Nereu Ramos, dá por encerrados os seus trabalhos. O Brasil será o primeiro país do mundo a ter uma codificação dessa natureza

Finda a discussão em tôrno da dívida da ADEM

O projeto de lei de encampação das dívidas da ADEM, que teve, ontem, sua discussão encerrada na Câmara Municipal, devendo ser votado hoje, garantirá um mínimo de Cr$ 25 milhões anuais para continuação das obras complementares do Estádio do Maracanã, ao mesmo tempo que eleva os preços dos ingressos e reduz a taxa de aluguel do campo de dez para seis por cento.

Com a aprovação do projeto — declarou o vereador Couto de Souza à reportagem — cairão por terra todos os motivos até aqui invocados para criação da Loteria Esportiva, ficando a nova ADEM capaz de executar as obras complementares e iniciar a construção da rêde de estádios suburbanos de acôrdo com a lei.

OS NOVOS PREÇOS

Pelo projeto, os novos preços passarão a ser os seguintes: militares e crianças, Cr$ 6,00; arquibancadas, Cr$ 30,00; geral, Cr$ 7,00; cadeiras, liberadas. Do preço das arquibancadas, quatro cruzeiros serão destinados às obras de complementação, embelezamento do Maracanã e construção dos novos estádios e um cruzeiro para o fomento ao escotismo. Dos preços das cadeiras, seis cruzeiros terão o mesmo destino. Os clubes foram, com os novos preços e as novas taxas, duplamente favorecidos, pois enquanto o preço das arquibancadas subiram de 17 para 30, a taxa de aluguel desceu de 10 para seis por cento.

Destino das rendas

O projeto destina a importância de Cr$ 30 milhões anuais, a ser incluído nos orçamentos municipais, para pagamento das dívidas que ficarão encampadas. As rendas do Maracanã assim, ficarão liberadas, destinando-se, exclusivamente à divisão entre os clubes, obras complementares e construção da rede dos estádios. São esses os principais pontos do projeto de lei.

Coletivo sem vidro vai parar

Os empresários de ônibus, lotações e táxis vão ser convocados pelo major Antônio João, para uma reunião conjunta na próxima sexta-feira, na sede do Serviço de Trânsito, para debater problemas ligados ao transporte de passageiros na cidade.

O Diretor do Serviço de Trânsito deverá comunicar aos presentes que nenhum coletivo, sem apresentar as condições exigidas, de segurança e higiene, para o trabalho, permanecerá mais em atividade, para o que será executada rigorosa fiscalização.

Apreensão dos carros

O Diretor do Serviço de Trânsito vai baixar instruções para que a vistoria nesses carros, que deveria ter início êste mês, passe a ser feita em princípio de maio próximo. Segundo as instruções que serão baixadas, nenhum carro apresentando vidros quebrados, portas defeituosas, assentos em más condições e outras deficiências, terá permissão para trafegar. Apreendidos, serão encaminhados ao Maracanã, onde ficarão depositados.

BARTON ENTENDE DE TRÁFEGO

O técnico americano George W. Barton, Diretor do Instituto de Tráfego da Universidade de "North Western", passará duas semanas no Rio, credenciado pelo Ponto IV para estudar e planejar o tráfego do Distrito Federal, devendo formular detalhado relatório do problema às autoridades brasileiras e americanas, de acôrdo com o convênio mantido entre os dois governos. Na visita feita ao Chefe de Polícia, em companhia do major Antônio João, o engenheiro George Barton recebeu do general Batista Teixeira a estrêla simbólica do DFSP, além de tôdas as facilidades para o desempenho de sua missão

DE RODAS TAMBÉM SE JOGA

Em cadeiras de rodas e praticando com a bola um malabarismo fora do comum, treinaram ontem, à noite, no Ginásio do Tijuca Tênis Clube, alguns jogadores paralíticos de basquetebol, que no próximo sábado, dia 27, se exibirão no Maracanãzinho. — A foto, mostra Julies Jiacoppo, o "cestinha" do "five" que, além de jogar basquete, é ótimo nadador e jogador de dardo

Jogadores paralíticos chegaram ontem e treinaram no Tijuca

Um troféu de prata será entregue pela sra. Sara Kubitschek ao vencedor do prélio de basquetebol (sôbre rodas) entre a equipe de semi-paralíticos norte-americanos do Pan Am Jets e o quadro de jogadores normais Jatos da Panair, a ser realizado sábado próximo, no Maracanãzinho.

Cinco integrantes e o treinador-assistente da equipe norte-americana chegaram ontem ao Rio, viajando num avião da Pan American, companhia para a qual trabalham como funcionários do Departamento de Contabilidade, em Nova York. À noite, treinaram tênis-de-mesa e basquete no Tijuca Tênis Clube.

BENEFÍCIO

A taça ao vencedor, que terá o nome do sr. Argemiro Hungria Machado, Presidente da Panair do Brasil, e oferecida pelas Pioneiras Sociais, entidade que, juntamente com a Associação Brasileira Beneficente de Reabilitação, será beneficiada com a renda do encontro de sábado no Maracanãzinho.

Os jogadores

Os ases paralíticos do basquete, que chegaram ontem, são os seguintes: Saul Weiger, John Basile, Mário D'Antônio, Percy Mabee, Julius Jiacoppo e Bill Shea, treinador-assistente. Hoje chegarão Joseph Vitta, Peter Acca, Joe Foley, Tony Mucci, Ralph Metzger e Tono Mansolino. O ex-treinador do "The Original Harlen Globetrotters" Junius Kellogg, agora responsável pelo preparo dos Pan Am Jets, deverá chegar ao Rio quinta-feira.

Visita ao Prefeito

O Prefeito do Distrito Federal, sr. Negrão de Lima receberá os Pan Am Jets hoje à tarde, no Palácio Guanabara. Após a recepção, os "jets" farão uma exibição de arco-e-flecha, competindo com moças atletas do Fluminense e Colégio Anglo-Americano, no Jardim do Guanabara.

As regras do basquete sôbre rodas são as mesmas do basquete comum, com as seguintes alterações:

Limites de tempo — Uma equipe na ofensiva tem 15 segundos para adiantar a bola até a zona livre. O jogador em ofensiva não pode permanecer mais de seis segundos no garrafão, quando sua equipe mantem a posse da bola; **Bola ao alto** — Em qualquer bola ao alto, todos os jogadores devem manter-se firmemente sentados em suas cadeiras e permanecerão dentro do círculo central, num ângulo de 45 graus em relação à tabela que defendem; **Dribblings** — O "dribbling" consiste de (1) dois impulsos na cadeira e duas batidas da bola no solo; (2) dois impulsos e duas batidas em série com uma ou duas mãos; (3) simultâneamente batendo na bola com uma mão e, com a outra, impulsionando a cadeira; **Contato** — O contato de côrpo não é permitido no basquetebol em cadeiras de roda. As batidas de cadeiras provocadas por um jogador de defesa, ao aproximar-se um atacante de posse da bola, constitui uma forma de empurrão ou "charge". É também falta o contato provocado pelo jogador que não procure deter sua cadeira em movimento de ataque; **Falta por Vantagem Física** — Esta é uma falta especial, criada para proteger as habilidades dos jogadores mais incapacitados. Não é permitido o pulo na cadeira para apanhar a bola; não pode haver uso indevido da perna, nem tampouco dos aparelhos ortopédicos. Se um jogador cometer três dessas faltas, será desclassificados.

'Carta à Mamãe' já é sucesso: 19 escolas da PDF vão aderir

A próxima adesão de nada menos de 19 escolas secundárias da Prefeitura ao concurso "Carta à Mamãe", patrocinado pelo DIARIO CARIOCA, foi dada como certa ontem, graças ao apoio pelo Departamento de Educação Técnico-Profissional da PDF, cuja diretora, sra. Stella Passanha, declarou estar empenhada em contribuir para o sucesso do concurso.

— Essa iniciativa do DIARIO CARIOCA — declarou a Diretora do Departamento de Educação Técnico-Profissional — é realmente merecedora do mais franco apoio por parte dos diretores, professôres e alunos. Tenho certeza que êste ano o sucesso do concurso se repetirá.

FIGURA MATERNA

Ao anunciar o seu empenho em que as 19 escolas subordinadas ao Departamento de Educação Técnico-Profissional da Prefeitura concorram ao concurso "Carta à Mamãe" a sra. Stela Passanha acrescentou:

— Como mulher, meus votos para o sucesso do concurso se fundam em que êle encerra o propósito de glorificação da figura materna, cuja figura, êste ano, se comemorará no segundo domingo de maio

Os prêmios

Os prêmios em livros, que se juntarão aos em dinheiro oferecidos pela Caixa Econômica, e que serão, respectivamente, de quatro, dois e mil cruzeiros, serão doados pelo Ministério da Educação e pela Companhia Melhoramentos, de São Paulo.

ADVOGADO ECLÉTICO ESCLARECE

Com referência à reportagem publicada domingo, pelo DC, sôbre a Fraternidade Eclética Espiritualista Universal, o procurador geral (e cremie) dessa organização sr. Francisco Galvão estêve, ontem, em nossa redação para declarar o seguinte:

"De fato em 1949 houve um processo movido contra a Fraternidade Eclética Espiritualista Universal e contra o Mestre Yokaanan pelos indivíduos citados na referida reportagem. Mas o veredictum final os condenou em tôdas as instâncias. A sentença foi publicada no "Diário Oficial" de julho de 1953."

Velada pelos fiéis desde a chegada a Imagem de Fátima

Centenas de fiéis conduziram, da Praça Mauá ao Santuário da Rua do Riachuelo, a Imagem da Virgem de Fátima que, de volta ao Brasil, iniciará, no dia 13, sua peregrinação por tôdas as paróquias do Rio, regressando ao Santuário no dia 13 de outubro, data em que se comemora o quadragéssimo aniversário de sua última aparição aos pastorzinhos de Fátima.

Durante o dia de ontem, um grupo de devotos, contritos, velou a Imagem Peregrina de Nossa Senhora de Fátima, a santa que conta com o maior número de devotos em todo o mundo.

GRAÇA ALCANÇADA

Ontem pela manhã, uma senhora de idade avançada entrou no Santuário da Rua Riachuelo e ajoelhou-se emocionada ante a Imagem da Virgem de Fátima.

Em seguida, anunciou aos fiéis que a Santa lhe tinha concedido graças: sérias dissenções familiares, existente há muito, tiveram fim; em sua casa já havia harmonia e paz.

Preparam-se as paróquias

Tôdas as paróquias do Rio estão se preparando para receber a Imagem sendo muitas as oferendas que são feitas pelos devotos no Santuário para onde acorrem fiéis dos quatro cantos da cidade.

Os oratórios de Fátima (cêrca de 100), conduzidos por devotos, já realizaram mais de 4.500 visitas a famílias do Distrito Federal, em preparação espiritual dos fiéis para a chegada da Imagem Peregrina.

Bondes não vão parar

Os trabalhadores em carris urbanos resolveram aceitar a proposta de 30% de aumento salarial, a partir do último dia 1.º de março, que lhes foi apresentada pelo Govêrno.

Assim, decidiram suspender a ameaça de greve com que procuravam obrigar a emprêsa a atender às suas reivindicações.

Entendimentos

Essa melhoria salarial será paga

(Conclui na 2.ª página)

AUTÓGRAFOS SIMULTÂNEOS

Numa espécie de operação simultânea, destinada a coroar, com a aposição das suas assinaturas, outras providências igualmente harmônicas destinadas a entregar 300 mil dólares ao Serviço Especial de Saúde Pública — o Ministro da Saúde, o Diretor Geral do DASP e o Diretor do Ponto IV, no Brasil, assinaram ontem (como a foto mostra, todos três de óculos), o convênio que permitirá a execução de um plano de saúde. O Ministério da Saúde contribuirá com 200 milhões de cruzeiros

1o. Grupo de Caça fêz bonito no céu da Itália

O senso de responsabilidade e a eficiência dos integrantes do 1.º Grupo de Caça da FAB — que há 12 anos evitaram a retirada (estratégica) de tôda uma divisão blindada alemã que lutava na Itália, evitando a reorganização posterior das fôrças germânicas — foram reverenciados, ontem, durante as comemorações realizadas na Base Aérea de Santa Cruz.

Presidiu as solenidades, que se desenrolaram durante todo o dia, o Ministro da Aeronáutica substituto, major-brigadeiro Américo Leal, o qual viajou em avião da FAB para Santa Cruz, onde foi recebido pelo coronel Lafayete Cantorino de Souza, comandante da Basé.

AS COMEMORAÇÕES

Iniciando as festividades, o capelão padre Canelas celebrou uma missa na Capela da Base, em homenagem à alma dos componentes do 1.º Grupo de Caça, desaparecidos durante a guerra ou a serviço da FAB. Em seguida, várias esquadrilhas de aviões à jacto realizaram demonstrações de pistas e depois alçaram vôo para sobrevoar o Rio de Janeiro. Após, foi apresentada a Bandeira Nacional aos recrutas da Base Aérea de Santa Cruz.

Os feitos

Comandava na Itália o 1.º Grupo de Caça o hoje brigadeiro Nero Moura. Em abril de 1945 já eram evidentes os sintomas de rendição do Exército Alemão e os pilotos brasileiros, já integrados na luta, não davam tréguas ao inimigo. No dia 21 de abril receberam a honrosa missão de evitar a qualquer preço a retirada que os alemães tentavam empreender através do Vale do Rio Pó. No dia seguinte — 22 de abril — 16 aparelhos do 1.º Grupo, em quatro esquadrilhas dirigiram-se ao Vale do Rio Pó, onde a 1.a Esquadrilha, que transportava oito bombas demolidoras de 500 libras cada, destruiu uma ponte ao Norte de São Benedetto, o que impossibilitou o Exército Alemão de se movimentar. Outras duas pontes, uma rodovia, uma ferrovia, vários depósitos camuflados de veículos e viaturas foram destruidos pela 2a. Esquadrilha. A 3a. e 4a. Esquadrilhas completaram o serviço.

Outros grupos de aviões levantaram vôo e castigaram implacàvelmente o inimigo, que não teve outra solução senão render-se à infantaria brasileira.

Ordem do Dia

Durante a leitura da Ordem do Dia, disse o brigadeiro Lafayette Cantarino de Sousa aos pracinhas da FAB.

"Ainda em nossos dias, quando uma doutrina extremista colocou em risco nossa soberania e nosso ideal de liberdade, ameaçando nossa Pátria, souberam os seus filhos, seguindo o exemplo dos seus maiores, enfrentá-la em terra, no mar e no ar, com galhardia, altivez e despreendimento.

Recrutas! Êste dia — 22 de abril — escolhido para apresentar-vos a Bandeira Nacional, é muito significativo para nós da Fôrça Aérea Brasileira: representa uma data em que, nos céus da Itália, companheiros nossos chegaram mesmo ao limite da exaustão física na ânsia de se superarem a si próprios, entregaram-se de corpo e alma na luta pelo extermínio de tão nociva doutrina".